نامه حوزه

http://KOWSARNEWS.ir | نشریه خبری - اطلاع‌رسانی مرکز مدیریت حوزه‌های علمیه خواهران | سال دهم | شماره ۱۷۸ | یکم آذر ۱۳۹۵ | بیست و یکم صفر ۱۴۳۸ | بیست و یکم نوامبر۲۰۱۶ | http://WHC.ir

این حرکت عظیم و میلیونی میان نجف و کربلا و این شور و شوق و حرکت، حتی اگر با خطر همراه باشد، همواره در دل مردم و جوانان ما موج می‌زند و این سرمایه را باید حفظ کرد زیرا ضامن بقای کشور است.

۲ برگزاری دوره تربیت محقق و پژوهشگر در حوزه‌های علمیه خواهران

۳ حرکت حوزه‌های علمیه خواهران در مسیر ولایت و رهبری

۳ حضور ۱۶هزار خواهر طلبه در جشنواره قرآنی حوزه‌های علمیه

۲ استفاده از ظرفیت‌های حوزه‌های علمیه خواهران در حل مشکلات کشور

۳ حوزه علمیه خواهران الگویی برای دیگر مراکز

۳ فعالیت بیش از ۸ هزار طلبه خواهر در سرویس کوثربلاگ

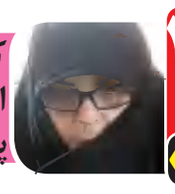
۳ کرسی‌های آزاداندیشی اهمیت زیادی در عرصه پژوهش دارد

۳ فعالیت‌های پژوهشی در حوزه‌های علمیه خواهران باید کاربردی باشد

آیت‌الله مقتدایی:

حرکت در مسیر انبیا وظیفه اصلی خواهران طلبه است

دبیر شورای سیاست‌گذاری حوزه‌های علمیه خواهران، در نهمین جشنواره برترین‌های حوزه‌های علمیه خواهران کشور ضمن گرامی‌داشت روز ۱۳ آبان اظهار داشت: در روز ۱۳ آبان، مردم آمادگی خود را برای مبارزه جدی با دشمنان و پیروی از مقام معظم رهبری(مدظله‌العالی) اعلام می‌کنند.

«آیت‌الله مقتدایی»، با بیان این‌که وظیه خواهران طلبه حرکت در مسیر رسالت انبیا است.

وی افزود: وظیفه خواهران طلبه بسیار سنگین و مهم است زیرا طلاب ادامه دهندگان راه انبیا هستند و باید در مسیری حرکت کنند که انبیا حرکت می‌کردند.

وی با تأکید بر اهمیت تبلیغ دین در جامعه خاطرنشان کرد: وظیفه طلاب فقط درس خواندن نیست بلکه طلاب باید پس از فراگرفتن علوم دینی و اسلامی، به هدایت و راهنمایی مردم جامعه بپردازند.

آیت‌الله مقتدایی ضمن بیان روایتی از پیامبر اکرم(ص) گفت: براساس حدیث نبوی، جانشینان پیامبر در زمین کسانی هستند که سنت پیامبر را زنده می‌کنند و به دیگران نیز تعلیم می‌دهند.

دبیر شورای سیاست‌گذاری حوزه‌های علمیه خواهران تهدیدها و شبهه‌افکنی دشمنان را بسیار جدی دانست.

وی افزود: فضای مجازی تهدیدهای بسیار زیادی دارد و دشمنان در این فضا به شدت در حال شبهه‌افکنی هستند و می‌کوشند اسلام‌ستیزی را رواج دهند و وظیفه طلاب است که تهدیدهای موجود در این فضا را به فرصت تبدیل کرده و از این فضا بر علیه دشمنان استفاده نمایند.

آیت‌الله مقتدایی در پایان با تأکید بر این‌که طلاب باید همواره ارتقاء علمی داشته باشند گفت: طلاب باید به وظیفه خود که همان تبلیغ است توجه ویژه داشته باشند و وظیفه و رسالت خود را فراموش نکنند.

مدیر حوزه های علمیه خواهران:

اراده و همت در حوزه‌های علمیه بسیار مهم‌تر از امکانات است

مدیر حوزه‌های علمیه خواهران کشور در نهمین جشنواره برترین‌های حوزه‌های علمیه خواهران ضمن خیرمقدم به حاضرین گفت: خداوند متعال در قرآن چندین بار دعوت به مسابقه و مسارعه کرده است که این مسابقه و مسارعه حرکت به سمت مغفرت الهی است.

حجت‌الاسلام والمسلمین جمشیدی، با تأکید بر این‌که اگر انسان به خداوند متکی نباشد سقوط می‌کند، بیان کرد: همه انسان‌هایی که ظرفیت و توانایی ویژه‌ای دارند بوسیله همان ظرفیت و توانایی مورد امتحان الهی قرار می‌گیرند و اگر انسان به خداوند متکی نباشند در این امتحان سربلند نخواهند شد.

مدیر حوزه‌های علمیه خواهران کشور با بیان این‌که باید توانایی و ظرفیت خود را شناسایی کرده و از آن در راه رضایت الهی استفاده نمائیم، خاطرنشان کرد: اولین اثر این جشنواره برای شما این است که ظرفیت و توانایی خود را شناسایی کنید و برای تقویت، ترمیم و نمو آن تلاش نمائید تا با خواست خدا به مدارج عالی‌تر دست یابید.

وی با بیان روایتی از امام موسی بن جعفر(ع) که می‌فرمایند: «از ما نیست کسی که خودش را هر روز محاسبه نکند» گفت: محاسبه کردن فقط مربوط به اعمال نیست بلکه باید در محاسبات این نکته را نیز در نظر بگیریم که چه کارهایی را می‌توانستیم انجام دهیم ولی انجام ندادیم و چه ظرفیت و توانی داشتیم که در راه خدا استفاده نکردیم.

حجت‌الاسلام والمسلمین جمشیدی با بیان این‌که امروزه حوزه‌های علمیه خواهران در عرصه جنبش نرم‌افزاری پیشتاز و اثرگذار هستند، گفت: امروز خواهران طلبه با همت بلند خود ثابت کردند که تولید علم فقط منحصر به حوزه‌های علمیه برادران و حوزه‌های علمیه بزرگ نیست بلکه حوزه‌های علمیه خواهران دوردست و با امکانات محدود نیز آثار مطلوب و باکیفیتی را ارائه کردند و این‌ها نشانه‌هایی هستند برای مسئولان حوزه‌های علمیه خواهران که به حمایت و پشتیبانی از حوزه‌های علمیه خواهران اهتمام ورزند.

عضو جامعه مدرسین حوزه علمیه قم با تأکید بر اهمیت حمایت و پشتیبانی از حوزه‌های علمیه خواهران تصریح نمود: بانوان طلبه با مجاهدت‌های علمی و فرهنگی خود ثابت کردند که در حوزه‌های علمیه اراده و همت بسیار مهم‌تر و اثرگذار تر از امکانات است ولی مرکز مدیریت حوزه‌های علمیه خواهران تلاش بسیار زیادی برای رفع نیازهای حوزه‌های علمیه خواهران دارد و می‌کوشد تا امکانات را برای حوزه‌های علمیه فراهم نماید.

مدیر حوزه‌های علمیه خواهران در ادامه به ارائه گزارشی از فعالیت‌های حوزه‌های علمیه خواهران در عرصه آموزش، فرهنگی -تبلیغی، پژوهش و فضای مجازی پرداخت و عنوان نمود: در حال حاضر در حوزه‌های علمیه خواهران قریب به ۴۹۰ مدرسه علمیه خواهران در سراسر کشور وجود دارد که از این تعداد حدود ۵۲ مدرسه علمیه در سطح ۳، سه مدرسه علمیه در سطح ۴ و مابقی در سطح ۲ مشغول به فعالیت هستند.

وی با بیان این‌که قریب به ۷۵ هزار خواهر طلبه در حوزه‌های علمیه خواهران مشغول تحصیل هستند خاطرنشان کرد: اگر ۱۵ سال پیش کمتر از ۱۰درصد استادان حوزه‌علمیه خواهران از بانوان بودند، امروزه بیش از ۹۲درصد از استادان حوزه علمیه خواهران در سطح ۲ را بانوان تشکیل می‌دهند و این دستاوردی است که به همت خواهران طلبه محقق شده است.

حجت الاسلام والمسلمین جمشیدی بیان کرد: در بخش پژوهش در مقطع عمومی بیش از ۲۷هزار تحقیق پایانی توسط طلاب خواهر ارائه شده است که از این تعداد بیش از ۱۲۰۰ مورد در مقطع عالی و تخصصی بوده است.

مدیر حوزه علمیه خواهران کشور، تشکیل ۵۰۹ هسته پژوهشی با حضور ۲۰۳۱ پژوهشگر، ۲۸ شورای علمی و پژوهشی، برگزاری بیش ار ۶۰۰ کرسی آزاد اندیشی و برگزاری بیش از ۱۶۰۰ دوره مهارت‌های پژوهشی را از دستاوردهای حوزه‌های علمیه خواهران در عرصه پژوهش دانست.

وی به حضور فعال بانوان طلبه در جشنواره‌های علمی و پژوهشی اشاره کرد و اظهار داشت: در جشنواره علامه حلی بیش از ۶ هزار خواهر طلبه، در جشنواره پژوهشی رشد بیش از ۵۷۰۰ خواهر طلبه و در جشنواره بانوی کرامت بیش از ۲۸۰۰ خواهر طلبه شرکت کردند و این نشان‌دهنده حضور فعال بانوان طلبه در عرصه‌های علمی و پژوهشی است.

عضو جامعه مدرسین حوزه علمیه قم به فعالیت و تولید محتوای دینی بیش از ۸ هزار خواهر طلبه در کوثربلاگ اشاره کرد و خاطرنشان ساخت: در جشنواره بین‌المللی «وسیس» شبکه علمی کوثرنت به عنوان بزرگترین شبکه دینی آموزشی، پژوهشی، فرهنگی، تبلیغی و مدیریتی حائز رتبه دوم جهانی شد.

وی افزود: در حال حاضر ۱۵۰ کانون قرآنی در مدارس علمیه خواهران احداث شده است و امیدواریم با کمک خیرین این کانون‌های قرآنی در تمام مدارس علمیه خواهران کشور احداث شود.

حجت‌الاسلام والمسلمین جمشیدی اظهار داشت: تا سال گذشته تعداد مبلغان سازمان یافته در حوزه‌های علمیه خواهران حدود ۱۲ هزار نفر بود در حالی که این تعداد امسال به بیش از ۳۰هزار مبلغ افزایش داشته است.

وی در پایان به کیفیت بخشی مستمر حوزه‌های علمیه خواهران تاکید نمود و اظهار داشت: باید بنیه علمی خود را قوی کنیم و به آنچه که الان حاصل شده است اکتفا نکنیم. اگر تا دیروز برای رساندن پیام اسلام، نیاز به حضور فیزیکی داشتیم، امروز توسعه ابزار رسانه‌ای این فرصت را ایجاد کرده است که چهره اسلام حقیقی را به جهانیان نشان دهیم.

انتشار نسخه اندروید کوثربلاگ

با تلاش کارشناسان مرکز فناوری اطلاعات حوزه های علمیه خواهران نرم افزار اندروید کوثربلاگ ویژه وبلاگ نویسان کوثربلاگ طراحی و تولید شد.

این نرم‌افزار با هدف تسهیل دسترسی و مدیریت وبلاگ نویسان و ایجاد تجربه کاربری آسان و زیبا با امکانات کامل و متنوع طراحی شده است.

نرم افزار اندروید کوثربلاگ دارای امکانات مختلفی از جمله : دسترسی به وبلاگ های مختلف کاربر ، ارسال مطلب،مشاهده و ویرایش مطالب، مشاهده آمارهای مختلف وبلاگ،مشاهده و تائید نظرات، مدیریت فایل ها، مدیریت صفحات، دسترسی به صفحه وبلاگ و صفحه مدیریت وبلاگ در مرورگر، ایجاد پیشنویس در دستگاه و ... می باشد. همچنین نرم افزار اندروید کوثربلاگ دارای ابزارکی برای ارسال سریع مطلب می باشد که از طریق آن می توان برای هر وبلاگ میانبری برای ارسال سریع در میزکار دستگاه همراه ایجاد کرد.

اعطای موافقت اصولی و مجوز فعالیت دوساله به ۸ مدرسه علمیه خواهران

شورای گسترش حوزه‌های علمیه با اعطای موافقت اصولی تاسیس و مجوز موقت فعالیت دوساله ۸ مدرسه علمیه خواهران موافقت کرد.

شورای گسترش حوزه‌های علمیه، براساس مصوبات ۹۸۲، ۹۷۹، ۹۸۳ و ۹۸۱ با اعطای مجوز موقت فعالیت دوسالهمدرسه علمیه خواهران معصومیه(س) شهر تفرش استان مرکزی با تقاضای «آقای سیدمحمد مومنی»، مدرسه علمیه خواهران الزهرا(س) شهر بستان‌آباد استان آذربایجان‌شرقی با تقاضای «آقای سیدرضا رضوی حاجی‌آقا»، مدرسه علمیه خواهران ریحانه‌النبی(س) شهر صائین‌قلعه استان زنجان و مدرسه علمیه خواهران جوادالائمه(ع) استان تهران با تقاضای «آقای مهدی طائب» موافقت نمود.

این شورا هم‌چنین با اعطای موافقت اصولی تاسیس مرکز تخصصی خواهران شهر قم با تقاضای «حضرت آیت‌الله العظمی سبحانی»، مدرسه علمیه خواهران شهر شیرگاه استان مازندران با تقاضای «آقای محمد مهدوی»، مدرسه علمیه خواهران جوادالائمه(ع) استان تهران با تقاضای «آقای مهدی طائب» و مدرسه علمیه خواهران الزهرا(س) شهر بستان‌آباد استان آذربایجان شرقی با تقاضای «آقای سیدرضا رضوی حاجی‌آقا» براساس مصوبه‌های ۹۸۴، ۹۷۷، ۹۸۰ و ۹۷۸ موافقت نمود.

مدیر حوزه‌های علمیه خواهران خبر داد:

ارائه بیش از ۲۷هزار تحقیق پایانی توسط طلاب خواهر

مدیر حوزه‌های علمیه خواهران کشور در چهارمین نشست مدیران استانی حوزه‌های علمیه خواهران در سال ۹۵، ضمن خیرمقدم به حاضرین گفت: ائمه معصومین(علیهم‌السلام) جامع همه صفات هستند ولی هرکدام از ایشان معروف و مشهور به صفتی هستند و امام رضا(ع) نیز مشهور به رأفت و مهربانی هستند.

حجت‌الاسلام والمسلمین جمشیدیبا تاکید بر این‌که بر اساس سفارش معصومین(علیهم‌السلام) باید هر روز، خود را مورد محاسبه قرار دهیم، خاطرنشان کرد: محاسبه کردن فقط مربوط به اعمال نیست بلکه باید در نظر بگیریم که چه کارهایی را می‌توانستیم انجام دهیم ولی انجام ندادیم و چه ظرفیت و توانی داشتیم که در راه خدا استفاده نکردیم.

عضو جامعه مدرسین حوزه علمیه قم با بیان این‌که انسان خسارت‌زده فرصت‌هاست، اظهار داشت: بسیاری از انسان‌ها بوسیله ظرفیت و توانایی خود، مورد امتحان الهی قرار می‌گیرند و اگر انسان به خداوند متکی نباشند در این امتحان سربلند و موفق نخواهند شد.

وی افزود: فرصت‌هایی که در اختیار ما قرار گرفته است محدود است لذا باید از این فرصت که در اختیار ما قرار گرفته به بهترین شکل ممکن و در راه رضایت الهی استفاده نمائیم.

حجت‌الاسلام والمسلمین جمشیدی به برکت و تاثیر مدارس علمیه خواهران در جامعه اشاره نمود و بیان کرد: امروز خواهران طلبه با همت بلند خود ثابت کردند که تولید علم منحصر به حوزه‌های علمیه برادران و حوزه‌های علمیه بزرگ نیست و ارائه آثار مطلوب و با کیفیت از حوزه‌های علمیه خواهران دوردست از نظر جغرافیایی و با امکانات محدود، گواه بر این مدعاست.

وی ادامه داد: معاونت پژوهش حوزه‌های علمیه خواهران، نهضتی را در امر پژوهش راه‌اندازی کرد و این نهضت بسیار زودتر از برنامه‌ریزی‌ها به ثمردهی رسید و این نشان‌دهنده اهتمام و جدیت معاونت پژوهش است.

مدیر حوزه‌های علمیه خواهران با تأکید بر این‌که در فعالیت‌های پژوهشی باید برنامه‌ریزی‌های بلند مدت صورت گیرد، عنوان نمود: غربی‌ها با برنامه‌ریزی‌های بلندمدت سعی در اداره و مدیریت دنیا دارند و ما نیز باید برنامه‌های بلند مدت داشته باشیم.

عضو جامعه مدرسین حوزه علمیه با تأکید بر این‌که باید وابستگی مدارس و مدیریت‌های استانی به مرکز کاهش یابد، تصریح کرد: مدیریت‌های استانی باید با برنامه‌ریزی، مشکلات استانی و مدارس علمیه را حل نمایند، هرچند مرکز مدیریت حوزه‌های علمیه خواهران تلاش بسیار زیادی برای رفع نیازهای حوزه‌های علمیه خواهران دارد و می‌کوشد تا امکانات را برای حوزه‌های علمیه فراهم نماید.

وی در ادامه به آیه شریفه «و سارعوا الی مغفره من ربکم» اشاره کرد و اظهار داشت: خداوند متعال در قرآن چندین بار دعوت به مسابقه و مسارعه کرده است که این مسابقه و مسارعه حرکت به سمت مغفرت الهی است.

مدیر حوزه‌های علمیه خواهران کشور در بخش دیگری از سخنانش با تأکید بر اهمیت اطلاع‌رسانی گفت: باید از ظرفیت‌های رسانه، برای معرفی فعالیت‌های آموزشی، پژوهشی و فرهنگی حوزه‌های علمیه خواهران استفاده نمائیم.

حجت‌الاسلام والمسلمین جمشیدی با بیان این‌که تحقق شعار «هر طلبه، یک وبلاگ» از اهداف حوزه‌های علمیه خواهران است به فعالیت بیش از ۸هزار خواهر وبلاگ‌نویس در سامانه کوثربلاگ اشاره نمود.

وی با بیان این‌که توسعه علمی، تعمیق علمی طلاب و تولید علم از برنامه‌های معاونت پژوهش حوزه‌های علمیه خواهران است، تصریح نمود: در بخش پژوهش، در مقطع عمومی بیش از ۲۷هزار تحقیق پایانی توسط طلاب خواهر ارائه شده است که بیش از ۱۲۰۰مورد از این پایان‌نامه‌ها در مقطع عالی و تخصصی بوده است.

مدیر حوزه‌های علمیه خواهران کشور، تشکیل ۵۰۹هسته پژوهشی با حضور ۲۸۳۱پژوهشگر، تشکیل هسته‌های پژوهشی استادان با حضور ۱۲۰۷استاد، تشکیل ۲۸شورای علمی و پژوهشی، برگزاری بیش از ۶۰۰کرسی آزاداندیشی، برگزاری بیش از ۱۶۰۰دوره مهارت‌های پژوهشی، برگزاری بیش از قریب به ۱۲۰۰هم‌اندیشی و نشست علمی و چاپ بیش از ۵۱اثر قرآنی از دستاوردهای حوزه‌های علمیه خواهران در عرصه پژوهش دانست.

عضو جامعه مدرسین حوزه علمیه قم به حضور فعال بانوان طلبه در جشنواره‌های علمی و پژوهشی اشاره کرد و اظهار داشت: در جشنواره علامه حلی بیش از ۶هزار خواهر طلبه، در جشنواره پژوهشی رشد بیش از ۵۷۰۰خواهر طلبه و در جشنواره بانوی کرامت بیش از ۲۸۰۰خواهر طلبه شرکت کردند و این نشان‌دهنده حضور فعال بانوان طلبه در عرصه‌های علمی و پژوهشی است.

وی در پایان به کیفیت بخشی مستمر حوزه‌های علمیه خواهران تاکید نمود و اظهار داشت: باید بنیه علمی خود را قوی کنیم به آنچه که در حال حاضر حاصل شده است اکتفا نکنیم.

رئیس کمیسیون فرهنگی مجلس شورای اسلامی:

استفاده از ظرفیت‌های حوزه‌های علمیه خواهران در حل مشکلات کشور

رئیس کمیسیون فرهنگی مجلس شورای اسلامی در چهارمین اجلاس مدیران استانی حوزه‌های علمیه خواهران گفت: حوزه‌های علمیه باید با ورود در بحث‌های نظام اقتصادی، سیاسی، فرهنگی و ... تولید محتواهای مناسب داشته باشند و در اختیار مردم قرار دهند.

«حجت‌الاسلام والمسلمین نصرالله پژمان فر» با اشاره به جنایات جریانات تکفیری در جوامع اسلامی، افزود: اگر گرایش به دین و اسلام خواهی در دنیا وجود نداشت، مساله اسلام هراسی معنا پیدا نمی کرد.

وی افزود: ما باید هم به توسعه کمی و هم به توسعه کیفی حوزه‌های علمیه بپردازیم چرا که اگر بخواهیم فقط به داخل کشور نگاه کنیم متوجه کمبود روحانی در جامعه می‌شویم.وی در ادامه افزود: حوزه‌های علمیه خواهران از ظرفیت‌های بالای فکری، فرهنگی و ... برخوردار هستند که با این ظرفیت های عظیم می توانند در هر شهر و منطقه ای موثر حضور یابند.

حجت‌الاسلام والمسلمین پژمان‌فر به نقش حوزه‌های خواهران اشاره کرد و ابراز داشت: با توجه به اینکه اصل مسئله نرم افزار و تربیت نیروی انسانی در اختیار بانوان است، وجود حوزه های علمیه خواهران و تربیت نیروهای توانمند در میان این قشر جامعه امری ضروری و مفید است.

وی با تاکید بر اینکه باید برای همه سطوح تحصیلی حوزوی خواهران برنامه ریزی شود، بیان کرد: فارغ التحصیلان حوزه های علمیه ظرفیت های بزرگی هستند که باید در فضای گفتمانی و جریان سازی قرار گیرند.

نماینده مردم مشهد در مجلس شورای اسلامی افزود: مدارس علمیه موجود در کشور پاسخگوی نیاز جامعه نیست و ما باید در ارتباط با این موضوع زیر ساخت‌های مناسب را فراهم کنیم.

وی ادامه داد: باید شرایطی فراهم شود که برگشت طلاب به جامعه به نحوی باشد که وقتی طلبه به محل زندگی خویش برگشت بتواند به راحتی تبلیغ معارف دین مبین اسلام را انجام دهد.

حجت‌الاسلام والمسلمین پژمان‌فر به مسائل اجتماعی و مشکلات جامعه از جمله، حجاب، اعتیاد، طلاق و ... اشاره و گفت: دشمن با تمام جدیت برای براندازی این حکومت ایستاده است و حوزه های علمیه قویترین نهادی هستند که می توانند نقشه های دشمن را خراب کنند و فضای کشور را تغییر دهند.

وی در پایان اظهار داشت: نگرانی امروز در عرصه فرهنگ را با ظرفیت عظیم حوزه های علمیه می توان پاسخ داد.

معاون پژوهش حوزه‌های علمیه خواهران کشور:

برگزاری دوره تربیت محقق و پژوهشگر در حوزه‌های علمیه خواهران

حجت‌الاسلام والمسلمین علی‌اکبر حصاری معاون پژوهش حوزه‌های علمیه خواهران در چهارمین اجلاس مدیران استانی حوزه‌های علمیه خواهران در سال ۹۵، از برگزاری دوره‌های تربیت محقق و پژوهشگر در حوزه‌های علمیه خواهران خبر داد.

حجت‌الاسلام والمسلمین حصاری بیان کرد: حوزه‌های علمیه، نهاد آموزشی صِرف نیستند لذا باید در حوزه‌های علمیه همه سازوکارهایی که موجب تعمیق و توسعه علمی و تولید علم می‌شود تعریف و ساختار آن ایجاد شود.

وی افزود: در حال حاضر نظام آموزشی حوزه‌های علمیه هدف‌مند برنامه‌ریزی شده است ولی چرخه علمی زمانی کامل می‌شود که به تعمیق و توسعه علمی طلاب بپردازیم و از توانایی‌های به فعلیت رسیده طلاب در مسیر گسترش دامنه علمی استفاده نمائیم.

معاون پژوهش حوزه‌های علمیه خواهران خاطرنشان کرد: برای تکمیل چرخه علمی در حوزه‌های علمیه خواهران تمام برنامه‌ها پیش بینی شده است و امیدواریم در آینده‌ای نزدیک شاهد رونق برنامه‌های پژوهشی به صورت نظام‌مند و هدفمند در مدارس علمیه خواهران باشیم تا طلاب همزمان با تحصیل و ارتقاء علمی، آماده پاسخگویی به نیاز علمی و دینی جامعه شوند.

حجت‌الاسلام والمسلمین حصاری توسعه علم، تعمیق علمی طلاب و تولید علم را از رسالت‌های معاونت پژوهش برشمرد و گفت: در این راستا برنامه‌هایی را پیش‌بینی کردیم که برخی به مرحله اجرا رسیده و برخی نیز در حال آماده‌سازی است و در آینده نزدیک آماده و اجرا می‌شود.

وی با بیان این‌که نظام‌مند کردن برنامه‌های پژوهشی مدارس علمیه خواهران برای اولین بار در کشور توسط معاونت پژوهش حوزه‌های علمیه خواهران انجام شده است اظهار داشت: نظام‌مند و هدف‌مند کردن برنامه‌های پژوهشی مدارس علمیه خواهران، از گام‌هایی است که معاونت پژوهش حوزه‌های علمیه خواهران به منظور توسعه و تعمیق علمی طلاب برداشته است و این اولین بار در کشور است که برنامه‌های پژوهشی به صورت مدون و برنامه‌ریزی شده در کنار برنامه‌های آموزشی اجرا می‌شود.

معاون پژوهش با اشاره به برگزاری کرسی‌های آزاد اندیشی، کرسی‌های نظریه پردازی، نشست‌های نقد و بررسی و کارگاه‌های روش و مهارت‌های پژوهشی در مدارس علمیه خواهران گفت: همه فعالیت‌های پژوهشی که می‌تواند طلاب را در مسیر توسعه و تعمیق علمی کمک کند در برنامه‌های پژوهشی مدارس پیش‌بینی کردیم که موجب می‌شود طلاب با مباحث مبتلابه جامعه آشنا شوند و آموخته‌های طلاب فقط محدود و محصور به کتاب‌های درسی نباشد و دامنه پیدا کند.

وی افزود: طلاب باید در فعالیت‌های پژوهشی، تمرین و ممارست داشته باشند به همین منظور با تصویب شورای علمی و تربیتی حوزه‌های علمیه، ساعات الزامی و اختیاری برای فعالیت‌های پژوهشی در طول سال تحصیلی در برنامه ثابت هفتگی خواهران طلاب معین شده است.

معاون پژوهش حوزه‌های علمیه خواهران ادامه داد: در این برنامه، طلاب ۲ساعت در هفته به صورت الزامی به فعالیت‌های پژوهشی تعریف شده و ۱۰ ساعت به صورت اختیاری و به فراخور علاقه و انگیزه به فعالیت‌های پژوهشی، فرهنگی و تربیتی می‌پردازند.

وی ادامه داد: باتوجه به این‌که ۲ ساعت در هفته از برنامه‌های الزامی مدارس به فعالیت‌های پژوهشی اختصاص دارد، لذا هزینه‌های آن هم به عنوان هزینه‌های اجتناب ناپذیر، قابل پیش‌بینی است و از این نظر مدارس برای اجرای برنامه‌های پژوهشی مشکلی نخواهند داشت.

حجت‌الاسلام والمسلمین حصاری در ادامه با تأکید بر تعمیق علمی طلاب و تولید علم به مسابقه پژوهشی رشد اشاره کرد و تصریح نمود: از ویژگی‌های مهم مسابقه رشد این است که موضوع انتخاب شده توسط طلبه برای شرکت در مسابقه معطوف به نیازهای دینی جامعه مخاطب است.

وی در ادامه با بیان این‌که تغییر ارزشیابی آموزشی به ارزشیابی تحصیلی از مصوبات شورای عملی و تربیتی است، گفت: سهم پژوهش در نظام آموزش از مسائلی است که مصوب شوارى علمی و تربیتی است و موجب می‌شود که نمرات طلاب صرفا نمرات آموزشی نباشد بلکه فعالیت‌های پژوهشی و همچنین فرهنگی نیز در این نمرات سهیم باشند.

معاون پژوهش حوزه‌های علمیه خواهران افزود: به همین منظور در حال آماده‌سازی پیوست‌های پژوهشی برای دروس مختلف هستیم تا در نیم سال دوم سال تحصیلی جاری این طرح در چند مدرسه علمیه، به صورت آزمایشی اجرا شود.

وی افزود: امروز بزرگ‌ترین نیاز کاربردی مکتب اهل‌بیت(علیهم‌السلام)، تولید محتوای دینی است و حوزه‌های علمیه باید آموزه‌های دینی را به گزاره‌های معرفتی و رفتاری تبدیل نمایند.

حجت‌الاسلام و المسلمین حصاری به تاکیدهای مقام معظم رهبری(مدظله‌العالی) به بحث سبک زندگی اسلامی اشاره کرد و اظهار داشت: بحث سبک زندگی اسلامی یک ابرپروژه است و تمام ساختارهای اجتماعی را در بر می‌گیرد که ذیل آن چندین کلان پروژه قرار می‌گیرد.

معاون پژوهش حوزه های علمیه خواهران گفت: در رابطه با تولید علم، معاونت پژوهش حوزه‌های علمیه خواهران، بیش از ۵۰۰ هسته پژوهشی با حضور فارغ‌التحصیلان حوزه‌های علمیه خواهران و بیش از ۳۰۰ هسته نیز با حضور استادان حوزه‌های علمیه خواهران تشکیل داده است و خواهران طلبه به تولید اثر مشغول هستند.

وی با اشاره به برگزاری اولین دوره تربیت محقق در رشته اخلاق و تربیت در سال تحصیلی جاری، تصریح نمود: برگزاری دوره‌های تربیت محقق و پژوهشگر به صورت نظام‌مند از دیگر برنامه‌های معاونت پژوهش است تا خواهران پژوهشگر در رشته‌های مختلف علوم اسلامی و مورد نیاز جامعه تربیت شوند.

حجت‌الاسلام والمسلمین حصاری گفت: تاسیس و ایجاد مراکز پژوهشی در نقاط مختلف کشور به منظور انجام فعالیت‌های پژوهشی از دیگر اقدامات معاونت پژوهشی حوزه‌های علمیه خواهران است.

وی در پایان با تاکید بر استفاده از ظرفیت‌های حوزه‌های علمیه خواهران تصریح نمود: باید ممتازین حوزه‌های علمیه خواهران به نخبه تبدیل شوند و از ظرفیت‌های نخبگان استفاده نمائیم.

حجت‌الاسلام والمسلمین رجبی‌نیا خبر داد:

توانمندسازی و ارتقاء طلاب و ممتازان

حجت‌الاسلام والمسلمین رجبی‌نیا مدیرکل امورنخبگان و استعدادهای برتر حوزه‌های علمیه خواهران در چهارمین نشست مدیران استانی حوزه‌های علمیه خواهران در سال ۹۵، به تشریح وضعیت امور ممتازان، استعدادهای برتر و نخبگان حوزه‌های علمیه خواهران پرداخت.

حجت‌الاسلام والمسلمین رجبی‌نیا با اشاره به وظایف اداره‌کل امور نخبگان و استعدادهای برتر گفت: شناسایی ممتازان و استعدادهای برتر و کشف نخبگان، حمایت مادی و معنوی از ممتازان و استعدادهی برتر، ارتقا و توانمندسازی ممتازان و استعدادهای برتر و ایجاد ظرفیت‌های لازم جهت بکارگیری و بهره‌مندی از توانمندی‌های استعدادهای برتر و نخبگان حوزوی از جمله وظایف این اداره به شمار می‌رود.

وی افزود: این اداره‌کل در صدد است بتواند با شناسایی و ساماندهی و در نهایت علم‌افزایی و مهارت‌افزایی نخبگان حوزه‌های علمیه خواهران، موجبات بهره‌مندی بیشتر را در حوزه‌های علمیه و خارج از آن فراهم نماید.

مدیرکل امور نخبگان و استعدادهای برتر با بیان این‌که برنامه‌های ارتقایی برای طلاب و نخبگان در نظر گرفته شده است اظهار داشت: در حوزه شناسایی و ساماندهی می‌کوشیم تا در عرصه‌های آموزش، پژوهش، فرهنگی -تبلیغی، اخلاق و تربیت و مدیریت شناسایی و ساماندهی صورت گیرد.

حجت‌الاسلام والمسلمین رجبی‌نیا خاطرنشان کرد: برای توانمندسازی و ارتقاء طلاب به سطوح بالاتر و تبدیل آنان به نخبگان آینده حوزوی، طرح‌هایی مانند استفاده از استادان جهت راهنمایی و طلاب، دوره‌های پودمانی، همایش‌ها، نشست‌ها، اردوها، بازدیدهای علمی، کارگاه‌های آموزشی، پژوهشی، فرهنگی و ... پیش‌بینی شده است.

گفتنی است در پایان، پایگاه اطلاع رسانی ناب با آدرس اینترنتی nab.whc.ir جهت اطلاع‌رسانی فعالیت‌ها و فراخوان‌های شناسایی، حمایت و ارتقاء نخبگان، طلاب استعداد برتر و ممتازان حوزه های علمیه خواهران رونمایی شد.

مدیرکل‌پژوهش های تحصیلی حوزه‌های علمیه خواهران:

کرسی‌های آزاداندیشی اهمیت زیادی در عرصه پژوهش دارد

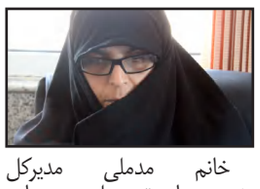

خانم مدملی مدیرکل پژوهش‌های تحصیلی حوزه‌های علمیه خواهران در چهارمین نشست مدیران استانی در سال ۹۵ اظهار داشت: طرح تربیت استادان پژوهشی از طرح‌های معاونت پژوهش حوزه‌های علمیه خواهران به منظور آشنایی طلاب با نگارش مقاله علمی، تحقیق و پایان‌نامه است.

خانم مدملی بیان کرد: افزایش سطح علمی پژوهش‌ها، بومی‌سازی استادان راهنما و دنبال‌کردن الگوی واحد در فعالیت‌های پژوهشی از اقدامات اداره‌کل پژوهش‌های تحصیلی حوزه‌های علمیه خواهران است.

وی در ادامه به تغییر ارزشیابی آموزشی به ارزشیابی تحصیلی اشاره کرد، گفت: سهم پژوهش در نظام آموزش از مسائلی است که مصوب شوارى علمی و تربیتی است و موجب می‌شود که نمرات طلاب صرفا نمرات آموزشی نباشد بلکه فعالیت‌های پژوهشی و فرهنگی نیز در این ارزشیابی سهیم باشند.

وی در ادامه به ساعات پژوهشی الزامی در مدارس علمیه خواهران اشاره کرد و گفت: طلاب باید در فعالیت‌های پژوهشی تمرین داشته باشند لذا با تصویب شورای علمی و پژوهشی حوزه‌های علمیه، ساعات الزامی و اختیاری برای فعالیت‌های پژوهشی خواهران طلبه در طول سال تحصیلی در برنامه هفتگی طلاب معین شده است و طلاب باید ۲ ساعت در هفته به صورت الزامی و ۱۰ ساعت در هفته به صورت اختیاری به فعالیت‌های پژوهشی بپردازند.

خانم مدملی ادامه داد: به همین منظور در حال حاضر ۲پیوست پژوهشی برای دروس آماده شده است و در ترم جدید تحصیلی در اختیار مدارس قرار می‌گیرد.

وی در پایان تصریح نمود: برگزاری کرسی‌های آزاداندیشی و کرسی‌های نقد نظر از موضوعات بسیار مهم در بحث پژوهش است که از مطالبات مقام معظم رهبری(مدظله‌العالی) نیز می‌باشد که حوزه‌های علمیه خواهران در این بخش فعالیت بسیار خوبی داشتند و می‌کوشیم تا زمینه‌های برگزاری کرسی‌های نظریه‌پردازی نیز در حوزه‌های علمیه خواهران فراهم شود.

مدیرکل‌پژوهش های عمومی حوزه‌های علمیه خواهران:

ورود به عرصه پژوهش‌های حرفه‌ای برای تولید علوم دینی ضروری است

حجت‌الاسلام والمسلمین ربانی، مدیر کل پژوهش‌های عمومی حوزه‌های علمیه خواهران، در چهارمین نشست مدیران استانی حوزه‌های علمیه خواهران بیان کرد: طلابی که فارغ‌التحصیل می‌شوند، واحدهای درسی لازم و کافی از آموزش‌های علوم و معارف اسلامی را گذارنده و نیز حجمی ارزشمند از روش و مهارت‌های پژوهشی را فراگرفته‌اند و اقدامات ارزشمندی در قالب تحقیق پایانی و پایان‌نامه و مقاله تحقیقی را انجام داده و در رتبه «پژوهشگری» قرار می‌گیرند.

حجت‌الاسلام والمسلمین ربانی، به استفاده از سرمایه‌ها و ظرفیت‌های بسیار زیاد حوزه‌های علمیه خواهران در عرصه پژوهش اشاره کرد و عنوان نمود: باید از ظرفیت‌ها و سرمایه‌های حوزه‌های علمیه خواهران در عرصه پژوهش برای تولید محتوا دینی و اسلامی استفاده کنیم.

مدیرکل پژوهش‌های عمومی حوزه‌های علمیه خواهران، ورود به عرصه پژوهش‌های حرفه‌ای و آکادمیک به منظور تولید علوم دینی را بسیار مهم و ضروری دانست و عنوان نمود: بسیاری از استان‌ها درخواست ایجاد امکانات و زیرساخت‌ها برای پژوهش‌های عمومی را دارند و ما در تلاش هستیم تا این امکانات و زیرساخت‌ها فراهم شود تا شاهد حضور پررنگ طلاب و استادان در فعالیت‌های پژوهشی باشیم.

وی افزود: هدایت و ساماندهی این طیف عظیم و ارزشمند از عوامل انسانی متخصص دانش‌آموخته در فعالیت‌های پژوهش‌های حرفه‌ای، کار بسیار مهم و سخت است و این امر هرچند پروسه‌ای گسترده و زمانبر و پر هزینه است ولی قابل انجام می باشد که همراهی عوامل فراوانی در ستاد و صف را می‌طلبد.

حجت‌الاسلام والمسلمین ربانی، ایجاد امکانات و فراهم‌سازی زیرساخت‌ها و پشتیبانی و تامین منابع از جمله راه‌اندازی کتابخانه‌ها و تشکیل شورای‌های پژوهشی، برنامه‌ریزی‌های پژوهشی، تشکیل و راه‌اندازی مجموعه‌های پژوهشی مانند هسته، گروه، انجمن علمی، مرکز تحقیقات و شهرک‌های پژوهشی و تاسیس و راه‌اندازی درگاه‌های خروجی برای آثار و تولیدات علمی و حضور در بازار دانش را از جمله اقدامات اداره‌کل حوزه‌های علمیه خواهران برشمرد.

وی در پایان خاطرنشان ساخت: اهتمام به استانداردسازی عرصه‌های فیزیکی برای پژوهش و پژوهشگران، استاندارد سازی منابع سخت‌افزاری، امنیت‌بخشی مالی به محققان، تامین و تجهیز و روز آمد کردن منابع نرم افزاری مورد نیاز و ارتقاء جایگاه پژوهشی و مراکز پژوهشی و کسب اعتبار در خور و شایسته در جایگاه ملی و فراملی از اولویت‌ها و اقدامات اداه‌کل پژوهش‌های عمومی حوزه‌های علمیه خواهران است.

مدیر حوزه‌های علمیه خواهران خبر داد:

حرکت حوزه‌های علمیه خواهران در مسیر ولایت و رهبری

هم‌اندیشی نمایندگان مجمع طلاب و فضلای حوزه علمیه قم با مسئولان حوزه علمیه خواهران با هدف آشنا ساختن نمایندگان مجمع طلاب حوزه علمیه قم با ساختار، ظرفیت‌ها، توانمندی‌ها و دست‌آوردهای حوزه‌های علمیه خواهران، اخذ آراء و نظرات کاربردی نمایندگان مجمع طلاب درباره حوزه علمیه خواهران، دعوت به همکاری در عرصه‌های مختلف تاسیس و توسعه آموزشی ، پژوهشی تربیتی و ... و بهره‌مندی از توانمندی‌های اعضای مجمع طلاب و فضلای حوزه علمیه قم در مرکز مدیریت حوزه‌های علمیه خواهران برگزار گردید.

در این هم‌اندیشی «حجت‌الاسلام والمسلمین محمودرضا جمشیدی» مدیر حوزه‌های علمیه خواهران ضمن خیرمقدم به حاضرین با اشاره به ظرفیت‌های عظیم مجمع طلاب و فضلای حوزه‌های علمیه گفت: مجمع طلاب و فضلای حوزه‌های علمیه یک نهاد مردمی است که ظرفیت‌های بسیار زیادی دارد.

وی افزود: حوزه‌های علمیه در سال اخیر بهره‌های زیادی از مجمع طلاب و فضلای حوزه‌های علمیه داشته است ولی باید از تمام ظرفیت های این مجمع استفاه شود.

مدیر حوزه‌های علمیه خواهران احیاء انقلابی‌گری را از مهم‌ترین برکات مجمع طلاب و فضلای حوزه‌های علمیه دانست و اظهار داشت: مردمی بودن مجمع طلاب و فضلای حوزه‌های علمیه و ارتباط مستقیم با طلاب و فضلا از ویژگی‌های بارز این مجمع است.

عضو جامعه مدرسین حوزه علمیه قم در ادامه به ارائه گزارشی از فعالیت‌های حوزه‌های علمیه خواهران در عرصه آموزش، پژوهش و فضای مجازی پرداخت و عنوان نمود: در حال حاضر در حوزه‌های علمیه خواهران قریب به ۴۹۰مدرسه علمیه خواهران در سراسر کشور وجود دارد که از این تعداد حدود ۵۲مدرسه علمیه در سطح ۳، سه مدرسه علمیه در سطح ۴و مابقی در سطح ۲مشغول به فعالیت هستند.

حجت‌الاسلام والمسلمین جمشیدی با اشاره به دغدغه‌های مقام معظم رهبری(مدظله‌العالی) در عرصه فضای مجازی به فعالیت بیش از ۸ هزار خواهر وبلاگ‌نویس در سامانه کوثربلاگ و فعالیت بیش از ۶۵ هزار خواهر طلبه در شبکه کوثرنت اشاره کرد گفت: حوزه‌های علمیه خواهران پیشروترین نهاد حوزوی در عرصه فضای مجازی است و آمارها گواه بر این مدعاست.

وی تصریح نمود: در بخش پژوهش، در مقطع عمومی بیش از ۲۷هزار تحقیق پایانی توسط طلاب خواهر ارائه شده است که بیش از ۱۲۰۰مورد از این تحقیق‌های پایانی در مقطع عالی و تخصصی بوده است.

مدیر حوزه‌های علمیه خواهران کشور، تشکیل ۵۰۹ هسته پژوهشی با حضور ۲۸۳۱پژوهشگر، تشکیل هسته‌های پژوهشی استادان با حضور ۱۲۰۷استاد، تشکیل ۲۸شورای علمی و پژوهشی، برگزاری بیش از ۶۰۰کرسی آزاداندیشی، برگزاری بیش از ۱۶۰۰دوره مهارت‌های پژوهشی، برگزاری قریب به ۱۲۰۰هم‌اندیشی و نشست علمی و چاپ بیش از ۵۱ اثر قرآنی از دستاوردهای حوزه‌های علمیه خواهران در عرصه پژوهش دانست.

عضو جامعه مدرسین حوزه علمیه قم به حضور فعال بانوان طلبه در جشنواره‌های علمی و پژوهشی اشاره کرد و اظهار داشت: در جشنواره علامه حلی بیش از ۶ هزار خواهر طلبه، در جشنواره پژوهشی رشد بیش از ۵۷۰۰ خواهر طلبه و در جشنواره بانوی کرامت بیش از ۲۸۰۰خواهر طلبه شرکت کردند و این نشان‌دهنده حضور فعال بانوان طلبه در عرصه‌های علمی و پژوهشی است.

وی با بیان این‌که قریب به ۷۵هزار خواهر طلبه، در حوزه‌های علمیه خواهران مشغول تحصیل هستند خاطرنشان کرد: اگر ۱۵سال پیش کمتر از ۱۰درصد استادان حوزه‌علمیه خواهران، از بانوان بودند، امروزه بیش از ۹۲ درصد از استادان حوزه علمیه خواهران در سطح ۲را بانوان تشکیل می‌دهند.

مدیر حوزه‌های علمیه خواهران با اشاره به این‌که حوزه‌های علمیه خواهران ثابت کردند که تولید علم فقط مختص حوزه‌های علمیه بزرگ و شاخص نیست اظهار داشت: در بسیاری از استان‌ها، مدارس علمیه خواهران تبدیل به قطب علمی و فرهنگی برای تربیت و رشد بانوان شده‌اند و در تلاش هستیم که تمام مدارس علمیه خواهران را به قطب علمی و فرهنگی تبدیل نمائیم.

عضو جامعه مدرسین حوزه علمیه قم با اشاره به تاثیرات مرکز تحقیقات زن و خانواده گفت: مرکز تحقیقات زن خانواده که با هدف مطالعات نظری و کاربری در عرصه زن و خانواده تشکیل شده است در سال‌های اخیر فعالیت‌های بسیار زیاد و موثری در عرصه‌های مختلف زن و خانواده داشته است.

وی افزود: در حال حاضر ۱۵۳ کانون قرانی در کنار مدارس علمیه خواهران احداث شده است که امیدواریم که در کنار تمام مدرسه علمیه خواهران کانون‌های قرآنی احداث شود.

حجت‌الاسلام والمسلمین جمشیدی با اشاره به بهره‌برداری ۲۵۰ مدرسه علمیه خواهران در سال‌های اخیر عنوان نمود: باتوجه به قدمت کم حوزه‌های علمیه خواهران امکانات سخت‌افزاری مناسبی در حوزه‌های علمیه وجود نداشت ولی در سال‌های اخیر بیش از ۴۶۰ پروژه عمرانی داشتیم که از این تعداد حدود ۲۵۰ پروژه به بهره‌برداری رسیده است.

مدیر حوزه‌های علمیه خواهران در ادامه پایان با بیان این‌که فرهنگ انقلابی در حوزه‌های علمیه خواهران نهادینه شده است اظهار داشت: مسیر سیاسی حوزه های علمیه خواهران مسیری است که مقام معظم رهبری(مدظله‌العالی) تبیین می‌فرمایند و حوزه‌های علمیه خواهران همواره همراه نظام هستند و در مسیر ولایت و رهبری حرکت می‌کنند.

معاون فرهنگی تبلیغی حوزه‌های علمیه خواهران خبر داد

حضور ۱۶ هزار خواهر طلبه در جشنواره قرآنی حوزه‌های علمیه خواهران

معاون فرهنگی تبلیغی حوزه‌های علمیه خواهران از شرکت ۱۶هزار خواهر طلبه در جشنواره قرآنی حوزه‌های علمیه خبر داد و گفت: امسال ۵ هزار خواهر طلبه آماده تبلیغ می‌شوند.

حجت‌الاسلام و المسلمین رضا اسکندری در نشست نمایندگان مجمع طلاب و فضلای حوزه علمیه قم و مسئولین حوزه‌های علمیه خواهران، با اشاره به نیاز حوزه‌های علمیه خواهران به استاد اخلاق اظهار کرد: حدود ۵۰۰ مدرسه علمیه خواهران در سراسر کشور وجود دارد که در عرصه تربیتی و اخلاقی به استاد نیاز دارند، برای تأمین این اساتید به‌صورت حضوری با مشکلات زیادی مواجه هستیم، لذا از فضای مجازی استفاده کردیم و اساتید اخلاق در فضای مجازی مطالبی را بیان می‌کنند و هزاران تن از خواهران طلبه به‌صورت آنلاین از این مباحث اخلاقی بهره می‌برند.

وی ادامه داد: در معاونت فرهنگی تبلیغی حوزه‌های علمیه خواهران، سه مأموریت را دنبال می‌کنیم، اول مباحث اخلاقی و تربیتی، دوم مباحث تبلیغی و سومین مأموریت ساماندهی دانش‌آموختگان. حوزه‌های علمیه خواهران از ظرفیت بانوان طلبه‌ای که دروس خود را به اتمام رساندند، در عرصه‌های فرهنگی و تبلیغی استفاده می‌کند، این حوزه‌ها با وجود داشتن کمترین امکانات، مأموریت‌های خود را انجام می‌دهد.

معاون فرهنگی تبلیغی حوزه‌های علمیه خواهران افزود: یکی از برنامه‌های این حوزه‌ها، معرفی کتاب‌های مفید به طلاب است، در فصل بهار امسال هشت عنوان کتاب را به خواهران طلبه معرفی کردیم و ۱۶ هزار طلبه خواهر این کتاب‌ها را مطالعه کردند، در مجموع امسال تاکنون ۲۹ هزار طلبه خواهر در مسابقات کتاب‌خوانی حوزه‌های علمیه خواهران شرکت کردند.

حجت الاسلام والمسلمین اسکندری ادامه داد: به دنبال تحقق سبک زندگی اسلامی در خانواده‌های طلاب و مردم جامعه هستیم، به این منظور در حوزه‌های علمیه خواهران، مهندسی محتوایی داشتیم که چه موضوعاتی برای طلاب بیان شود تا این موضوعات در زندگی آن‌ها محقق شود، همچنین در مدارس علمیه خواهران فضای خوبی در زمینه انس با قرآن به وجود آمده است، امسال در جشنواره قرآنی حوزه‌های خواهران، ۱۶ هزار نفر شرکت کردند، در حالی‌که در سال گذشته این رقم ۱۱ هزار نفر بوده است.

معاون فرهنگی تبلیغی حوزه‌های علمیه خواهران با اشاره به توافق حوزه‌های علمیه خواهران با بسیج در خصوص تربیت مبلغ گفت: با بسیج به توافق رسیدیم که در خصوص ۱۰ موضوع ازجمله حجاب، هزار خواهر مبلغ را تربیت کنیم، در هرکدام از این موضوعات ۱۰ کتاب یا بیشتر به خواهران مبلغ معرفی خواهد شد، برای طلبه‌های خواهر ظرفیت‌های زیادی در عرصه تبلیغ وجود دارد.

وی ادامه داد: امسال ۳۲ هزار خواهر طلبه را در سامانه‌ای برای امر تبلیغ ساماندهی کردیم و به دنبال ساماندهی کردن تمام طلبه‌های خواهر در زمینه تبلیغ هستیم، باید از ظرفیت این بانوان در عرصه تبلیغ استفاده شود و حوزه‌های علمیه خواهران طرح ایجاد قرارگاه‌های فرهنگی را در موضوعات مختلف دارد.

معاون فرهنگی تبلیغی حوزه‌های علمیه خواهران افزود: قرارگاه فرهنگ رضوی با همکاری آستان قدس رضوی ایجاد می شود، همچنین به دنبال ایجاد قرارگاه نماز هستیم که در این قرارگاه ۵ هزار خواهر طلبه ساماندهی خواهد شد، دانش‌آموختگان حوزه‌های علمیه خواهران هم به‌صورت فردی و هم به‌صورت گروهی در عرصه تبلیغی فعال هستند و همچنین در یک نظام تبلیغی موضوعاتی را برای خواهران طلبه تعریف کردیم تا آن‌ها به نیازهای کشور پاسخ بدهند.

حجت الاسلام والمسلمین اسکندری در پایان خاطرنشان کرد: ازدواج طلاب خواهر با طلاب برادر، آثار خوبی را در زمینه اقدامات تبلیغی دارد و این زوج‌های طلبه می‌توانند که مبلغان خوبی در مناطق مختلف کشور باشند.

رئیس مرکز فناوری اطلاعات مرکز مدیریت حوزه‌های علمیه خواهران خبر داد

فعالیت بیش از ۸ هزار طلبه خواهر در سرویس کوثربلاگ

«دکتر علی طائی‌زاده» رئیس مرکز فناوری اطلاعات مرکز مدیریت حوزه‌های علمیه خواهران گفت: هم‌اکنون بیش از ۸ هزار طلبه خواهر در کوثربلاگ فعال هستند و هر روز بیش از ۱۰۰ هزار نفر از وبلاگ‌های کوثربلاگ بازدید می‌کنند.

دکتر طائی‌زاده در نشست نمایندگان مجمع طلاب و فضلای حوزه علمیه قم و مسئولان مرکز مدیریت حوزه‌های علمیه خواهران در خصوص سیاست‌های این مرکز در عرصه فضای مجازی تصریح کرد: مرکز مدیریت حوزه‌های خواهران در فضای مجازی با برنامه مشخصی حرکت کرده است و این مرکز توانسته است به لحاظ زیرساختی در فضای مجازی توانمند شود، درحالی‌که درگذشته حوزه‌های علمیه خواهران هم در رده سازمانی و هم در رده فردی در زمینهٔ زیرساخت‌های فضای مجازی به نهادهای دیگر وابسته بودند.

وی ادامه داد: شبکه یکپارچه‌ای بین تمام حوزه‌های علمیه خواهران در سراسر کشور ایجادشده که تمام خدمات اداری، فرهنگی و پژوهشی از طریق این شبکه انجام می‌شود. مرکز مدیریت حوزه‌های علمیه خواهران در سال ۸۷ و پیش از بسیاری سازمان‌ها، شبکه یکپارچه خود را ایجاد کرده است.

رئیس مرکز فناوری اطلاعات حوزه‌های علمیه خواهران افزود: مرکز داده امین از دیگر دست آوردهای حوزه های علمیه خواهران می باشد. مرکز داده امین طی سال‌های اخیری مکانی برای ارسال و انتشار اطلاعات از سوی نهادهای مختلف حوزوی بوده است و از اطلاعات حوزه‌های علمیه خواهران و اساتید و طلاب این حوزه‌ها در مرکز داده امین میزبانی می‌شود.

دکتر طائی زاده با اشاره به برنامه آموزش مجازی مرکز مدیریت حوزه‌های علمیه خواهران اظهار کرد: حدود پنج هزار طلبه خواهر در این طرح شرکت کردند و اطلاعات دوره آموزش مجازی از طریق مرکز داده امین منتشر می‌شود.

رئیس مرکز فناوری اطلاعات حوزهای علمیه خواهران افزود: در این مرکز دو بستر، کوثر نت و کوثربلاگ را ایجاد کردیم تا همه طلاب خواهر از همان ابتدا وبلاگ و حساب در شبکه اجتماعی داشته باشند، هم‌اکنون بیش از ۸ هزار طلبه خواهر در کوثربلاگ فعال هستند و هرروز بیش از ۱۰۰ هزار نفر از وبلاگ‌های کوثربلاگ بازدید دارند و برنامه داریم که زمینه عضویت عموم بانوان جامعه را نیز در سرویس کوثربلاگ فراهم کنیم.

دکتر طائی زاده با اشاره به ویژگی‌های سامانه کوثرنت گفت: اغلب فعالیت‌های آموزشی، پژوهشی و تبلیغی حوزه‌های علمیه خواهران از طریق سامانه کوثر نت انجام می‌شود. در کشور در زمینهٔ شبکه اجتماعی بومی ضعف داریم و کوثر نت در قالب وب و موبایل از دو سال پیش فعالیت خودش را آغاز کرده و کوثر۱ سرویس نوآورانه است و این سرویس توانسته است که رتبه‌های برتر را در سطح کشور و جهان کسب کند.

وی ادامه داد: ۷۰ هزار طلبه خواهر در شبکه کوثر نت عضویت دارند، این شبکه به دیتاسنتر سازمانی متصل است، به همین دلیل به‌عنوان مثال طلبه‌هایی که در سال تحصیلی یک درس خاص را می‌گیرند، در یک گروه ویژه عضو می‌شوند تا با یکدیگر در خصوص آن درس تبادل‌نظر کنند. تعداد تراکنش‌های علمی در کوثر نت به شدت افزایش داشته است، البته خود طلبه‌ها هم می‌توانند در این شبکه گروه درست کنند.

رئیس مرکز فناوری اطلاعات مرکز مدیریت حوزه‌های علمیه خواهران کشور در پایان خاطرنشان کرد: طلبه‌های خواهر به‌جای اینکه در شبکه‌های اجتماعی خارجی وقت بگذارند، در کوثر نت مهارت‌های لازم و نیز نحوه ارتباط گرفتن با افراد مؤثر را کسب می‌کنند تا بتوانند در آینده در زمینهٔ تبلیغ موفق باشند.

رئیس مجمع نمایندگان طلاب و فضلای حوزه علمیه قم:

حوزه علمیه خواهران الگویی برای دیگر مراکز

رئیس مجمع نمایندگان طلاب و فضلای حوزه علمیه قم با اشاره به ظرفیت‌های مجمع طلاب و فضلای حوزه علمیه قم گفت: مجمع‌های استانی طلاب ظرفیت‌های بزرگی دارند و باید از ظرفیت این مجمع‌ها برای همکاری با حوزه خواهران استفاده کرد.

حجت‌الاسلام والمسلمین سید علی‌اکبر حسینی‌نژاد ظهر امروز در نشست نمایندگان مجمع طلاب و فضلای حوزه علمیه قم و مسؤولان مرکز مدیریت حوزه‌های علمیه خواهران با اشاره به ظرفیت‌های موجود در حوزه‌های علمیه خواهران اظهار کرد: حوزه‌های علمیه خواهران می‌توانند برای مراکز دیگر الگو باشند، با وجودی که درگذشته به حوزه‌های علمیه خواهران بی‌مهری شد، اما مدیران این نهاد با کارشان توانستند که خودشان را اثبات کنند.

وی ادامه داد: نصف جمعیت ایران را بانوان تشکیل می‌دهند و مبلغان خواهر تأثیر بیشتری را روی بانوان می‌گذارند. رهبر معظم انقلاب (مدظله العالی) نیز بر اهمیت حوزه‌های علمیه خواهران تأکید زیادی داشتند. دشمنان اکنون بیش از آنکه مردان جامعه را هدف گرفته باشند، بانوان کشور را هدف قرار دادند و در چنین شرایطی توجه به حوزه‌های علمیه خواهران ضروری است.

رئیس مجمع نمایندگان طلاب و فضلای حوزه علمیه قم افزود: هم‌اکنون طلاب خواهر در بسیاری از زمینه‌های علمی از برادران طلبه چیزی کم ندارند و مدارس علمیه خواهران زیادی در سطح کشور داریم. اکنون مرکز مدیریت علمیه حوزه‌های خواهران از مجمع نمایندگان در زمینهٔ‌های مختلف درخواست کمک کرده است.

حجت‌الاسلام والمسلمین حسینی‌نژاد با اشاره به ظرفیت‌های مجمع طلاب و فضلای حوزه علمیه قم اظهار کرد: این مجمع با کمیسیون‌ها، اساتید و طلاب خود می‌تواند به حوزه‌های خواهران کمک کند. مجمع‌های استانی طلاب ظرفیت‌های بزرگی دارند و باید از ظرفیت این مجمع‌ها برای همکاری با حوزه خواهران استفاده کرد.

وی در پایان تصریح نمود: حدود ۵۰۰ مدرسه علمیه ویژه خواهران در مناطق مختلف کشور داریم و باید از ظرفیت این مدارس علمیه استفاده شود. اکثر نهادهای حوزوی در زمینهٔ ایجاد حوزه انقلابی که خواسته رهبر معظم انقلاب(مدظله العالی) است، برنامه‌هایی داشتند و حوزه‌های علمیه خواهران در این زمینه موفق بوده است.

معاون پژوهش حوزه‌های علمیه خواهران خبر داد

نظام اسلامی، به پژوهش در زمینه سبک زندگی دینی نیاز دارد

معاون پژوهش حوزه‌های علمیه خواهران گفت: سبک زندگی دینی یک ابرپژوهش بزرگ است که نظام اسلامی به آن نیاز دارد.

حجت‌الاسلام والمسلمین علی‌اکبر حصاری در نشست نمایندگان مجمع طلاب و فضلای حوزه علمیه قم و مسئولان حوزه‌های علمیه خواهران، اظهار کرد: نقشه راه پژوهش حوزه‌های علمیه خواهران به‌صورت سیستمی و فرآیندی ترسیم‌شده است. در این نقشه به بحث تربیت پژوهشگر در حوزه‌ها و به‌کارگیری پژوهشگران در عرصه‌های مختلف پرداخته شده است.

وی ادامه داد: در حوزه‌های علمیه خواهران به بحث آموزش پژوهش محور توجه ویژه‌ای شده است و مهارت‌های پژوهشی به‌صورت گام‌به‌گام به خواهران طلبه آموزش داده می‌شود.

معاون پژوهش حوزه‌های علمیه خواهران افزود: به دلیل توجه به امر پژوهش در حوزه‌های علمیه خواهران، حجم زیادی از تحقیقات توسط طلاب خواهر به نگارش درآمده که این از برکات حوزه‌های علمیه خواهران است. طلاب خواهر در سطح ۲ حوزه به اندازه‌ای توان نگارش دارند که آثار تحقیقاتی آن‌ها قابل انتشار است و برخی از این آثار در قالب کتاب منتشر شده است.

وی با اشاره به برنامه گردهمایی پژوهشگران برتر حوزه‌های علمیه خواهران اظهار کرد: هر سال تعدادی از طلاب خواهری که در عرصه پژوهش، برتر هستند را برای شرکت در همایشی دعوت می‌کنیم، استادان برجسته همدر این همایش حضور دارند.

حجت الاسلام والمسلمین حصاری افزود: خواهران پژوهشگر بیش از ۱۰۰ عنوان کار تحقیقاتی را در زمینهٔ علم کلام انجام دادند که این تحقیقات نیز در آینده به چاپ خواهد رسید.

معاون پژوهش حوزه‌های علمیه خواهران افزود: طلاب باید در فعالیت‌های پژوهشی، تمرین و ممارست داشته باشند به همین منظور با تصویب شورای علمی و تربیتی حوزه‌های علمیه، ساعات الزامی و اختیاری برای فعالیت‌های پژوهشی در طول سال تحصیلی در برنامه ثابت هفتگی خواهران طلاب معین شده است.

وی افزود: در این برنامه، طلاب ۲ساعت در هفته به صورت الزامی به فعالیت‌های پژوهشی تعریف شده و ۱۰ ساعت به صورت اختیاری و به فراخور علاقه و انگیزه به فعالیت‌های پژوهشی، فرهنگی و تربیتی می‌پردازند.

حجت‌الاسلام المسلمین حصاری افزود: به همین منظور در حال آماده‌سازی پیوست‌های پژوهشی برای دروس مختلف هستیم تا در نیم سال دوم سال تحصیلی جاری این طرح در چند مدرسه علمیه، به صورت آزمایشی اجرا شود.

وی ادامه داد: شهرک‌های پژوهشی ویژه خواهران در مراکز استان‌ها ایجاد خواهد شد و مراکز پژوهشی در سطح شهرستان‌ها شکل می‌گیرد. این مراکز به یکدیگر وصل می‌شوند تا پاسخگوی نیازهای جامعه باشند. بر روی محورهای مختلف سبک زندگی دینی تمرکز کردیم و سبک زندگی دینی یک ابر پژوهش بزرگ است که نظام اسلامی به آن نیاز دارد و انجام چنین پژوهشی تنها در صلاحیت حوزه علمیه است.

معاون پژوهش حوزه‌های علمیه خواهران با اشاره به نیاز حوزه‌های علمیه خواهران به اساتید پژوهشگر اظهار کرد: در این حوزه‌ها به اساتید راهنما و داور در عرصه پژوهش نیاز داریم. اساتید حوزه باید به طلاب خواهر در این زمینه کمک کنند تا آثار علمی بهتری از سوی طلاب تولید شود.

استان: آذربایجان شرقی | شهر: تبریز

معاون فرهنگی تبلیغی حوزه‌های علمیه خواهران:

طلبگی فهمیدن مسیر بندگی و آموزش آن به دیگران است

همایش طلیعه حضور با حضور ۲۷۰ نفر از طلاب پایه اول آذربایجان‌شرقی در اردوگاه نرجس خاتون قم برگزار شد.

در این همایش دو روزه «حجت‌الاسلام والمسلمین مسعودی‌نیا» مدیر حوزه علمیه خواهران آذربایجان‌شرقی با اشاره به مراحل تقویت و تزکیه نفس گفت: برای طی مراحل خود سازی و تقویت قدرت اراده، اولین قدم است.

وی گفت: دومین قدم مراقبه و سومین گام محاسبه نفس بوده و آخرین قدم در این راه تنبیه و تشویق نفس است.

در ادامه «حجت‌الاسلام والمسلمین اسکندری»، معاون فرهنگی تبلیغی حوزه‌های علمیه خواهران کشور با طرح چند سوال که ما چرا مسیر طلبگی را انتخاب کردیم؟ و هدف ما از طلبگی چیست؟ اظهار داشت: هدف خدا از آفرینش انسان بندگی اوست و طلبگی در واقع فهمیدن مسیر بندگی و بدست آوردن بهترین برنامه در این مسیر و آموزش آن به دیگران است.

عضو شورای اسلامی شهر تبریز:

خدمت به حوزه‌های علمیه خدمت به دین است

نشست مشترک «حجت‌الاسلام والمسلمین مسعودی‌نیا» مدیر حوزه علمیه خواهران آذربایجان‌شرقی با «آقای دکتر چمنی» و «آقای دکتر لطفی» از اعضاء شورای اسلامی تبریز برگزار گردید.

«حجت‌الاسلام والمسلمین مسعودی‌نیا» مدیر حوزه علمیه خواهران آذربایجان شرقی، ضمن عرض خیرمقدم، به ارائه گزارشی از وضعیت حوزه علمیه خواهران استان پرداخت و خاطرنشان نمود: باتوجه به ظرفیت بالای استان آذربایجان‌شرقی در جذب خواهران، این استان نیازمند تأسیس مدارس علمیه خواهران است.

در ادامه این نشست «آقای دکتر چمنی» گفت: خدمت به حوزه‌های علمیه خواهران خدمت به دین و مردم است و سبب پرورش تقوای دینی و مذهبی مردم خواهد شد و آسیب‌های اجتماعی را به حداقل می‌رساند.

وی افزود: کمک و مساعدت در ساخت و پیشبرد حوزه‌های علمیه از اهداف دیرینه ما بوده است لذا برای احداث مدارس علمیه خواهران از هیچ کمکی دریغ نخواهیم کرد.

استان: آذربایجان غربی | شهر: ارومیه

مدیر مرکز حجاب ریحانه‌النبی(س):

خط مقدم مبارزه با دشمن در جنگ نرم، حجاب است

نشستی با محوریت جنگ نرم با حضور طلاب و استادان در مدرسه علمیه خواهران زینب کبری(س) ارومیه برگزار شد.

دراین نشست «حجت‌الاسلام ابراهیم‌پور»، مدیر مرکز حجاب ریحانه النبی(س) ارومیه اظهار داشت؛ حجاب و چادر سابقه ۲۵۰۰ ساله در ایران دارد و بانوان ایران اسلامی سال‌ها قبل از انقلاب اسلامی چادر می‌پوشیدند.

وی بیان نمود: طلبه، فرمانده جنگ نرم است و یکی از مهم‌ترین وظایف طلاب و روحانیون، مقابله با دین زدایی و عفت زدایی دشمنان است. دشمن اگر بتواند حجاب را از بانوان بگیرد به تمام اهداف خود خواهد.

مدیر مرکز حجاب ریحانه النبی(س) ارومیه افزود: حجاب هم فلسفه دینی و هم دلایل عقلی دارد و طلبه باید بتواند توانمندی های لازم برای دفاع از حجاب را به دست آورد و این مهم محقق نخواهد شد جز در سایه توانایی‌های علمی که هر طلبه باید در کسب این توانایی ها نهایت تلاش خود را انجام دهد.

وی در پایان تصریح نمود: خط مقدم مبارزه با دشمن در جنگ نرم، حجاب است.

استان: آذربایجان غربی | شهر: نقده

مدیر مدرسه علمیه خواهران فاطمیه(س):

در مقابل حربه‌های دشمنان باید ایستاد

به همت مدرسه علمیه خواهران فاطمیه(س) نقده با همکاری اداره اوقاف استان، همایش بزرگداشت مقام حضرت زینب(س) با حضور طلاب و بانوان برگزار گردید.

در این همایش «خانم شیرین سعیدی» مدیر مدرسه علمیه خواهران فاطمیه(س) نقده اظهار داشت: درمقابل این حربه‌ها باید ایستاد و باید با بصیرت حسینی و شعور حسینی و اعتقادات راسخ اجازه نفوذ فرهنگی دشمن را ندهیم.

استان: اردبیل | شهر: گرمی

در مدرسه علمیه خواهران ولیعصر(عج) بیان شد

ایمان؛ شرط نورانیت، روحانیت و طهارت دل است

مراسم عزاداری ماه محرم با حضور «حجت‌الاسلام مصطفی زارع»، معاون تهذیب حوزه علمیه برادران گرمی، طلاب و استادان در مدرسه علمیه خواهران ولیعصر(عج) گرمی برگزار گردید.

حجت‌الاسلام والمسلمین زارع، ایمان را شرط نورانیت، روحانیت و طهارت دل دانست و گفت: همانطور که وضو باعث نورانیت قلب انسان می‌شود، ایمان به خدا نیز قلب انسان را نورانی می‌کند.

وی افزود: بیشتر شهدای واقعه عاشورا و شهدای هشت سال دفاع مقدس، از قشر جوان بودند لذا جوانان باید به دنبال طهارت روحی باشند که طهارت روحی شرط مهمی است.

معاون تهذیب حوزه علمیه برادران گرمی ضمن بیان آیاتی از قرآن اظهار داشت: جوانان اصحاب کهف، طالب پاکی، زکاوت، ایمان و.... بودند و می‌خواستند خود را به طهارت روحی و جسمی برسانند.

وی در پایان با اشاره به سربازان امام خمینی(ره) و نقش این سربازان در پیروزی انقلاب اسلامی تاکید نمود: سربازان امام خمینی(ره) در هشت سال دفاع مقدس همان نوجوانان تربیت شده مکتب امام حسین(ع) بودند که با شور و عشق حسینی کربلایی دیگر خلق کردند و با خون‌های این جوانان و نوجوانان درخت دین اسلام دوباره جان گرفت.

استان: اردبیل | شهر: پارس‌آباد

در مدرسه علمیه خواهران ثامن‌الحجج(ع) بیان شد

واقعه عاشورا؛ نتیجه فراموشی غدیر

«خانم اطلس وهاب‌زاده»، کارشناس مسائل دینی، در جمع طلاب مدرسه علمیه خواهران ثامن الحجج(ع) پارس آباد، حوادث محرم را نتیجه نادیده گرفتن غدیر دانست و گفت: محرم عزای نادیده گرفتن غدیر است و چه کوتاه بود فاصله بین بالا رفتن دست امام علی(ع) در غدیر و سر امام حسین(ع) در ظهر عاشورا. عاشورا نتیجه نادیده گرفتن و فراموشی غدیر بود که به دست بعضی خواص رقم خورد.

وی ضمن اشاره به ماجرای غدیر و عوامل تأثیرگذار بر نادیده گرفتن حادثه غدیر، بیان کرد: دنیا پرستی، ریاست طلبی و عدم معرفت صحیح نسبت امام زمان(عج) از عوامل نادیده گرفتن غدیر است که بسیاری از صحابه دچار آن شدند و غدیر را به دست فراموشی سپردند.

خانم وهاب‌زاده تصریح کرد: وظیفه شیعیان در حال حاضر این است که نگذارند تجربه تلخ حادثه غدیر تکرار گردد و با احیاگری عاشورا، بعثت و غدیر و حمایت همه جانبه از ولایت زمینه ظهور را فراهم کنند.

استان: اصفهان | شهر: اصفهان

در مرکز تخصصی فقه و اصول نفیسه عنوان شد

علت انحطاط ملت‌ها، ترک امر به معروف و نهی از منکر است

نشست سیاسی با عنوان «جهاد کبیر از نظر مقام معظم رهبری(مدظله‌العالی)» با سخنرانی «سرهنگ رمضانعلی غلامرضایی» هادی سیاسی سپاه استان اصفهان در جمع طلاب و استادان مرکز تخصصی فقه و اصول نفیسه اصفهان برگزار گردید.

سرهنگ غلامرضایی با اشاره به این‌که جهاد کبیر متوقف بر تبیین است به بیان ضرورت و اهمیت موضوع جهاد کبیر پرداخت و گفت: با توجه به فرمایشات مقام معظم رهبری(مدظله‌العالی)، مساجد و حوزه‌های علمیه‌ای که در آن فقط به مسائل عبادی پرداخته شود و توجهی به مسائل سیاسی نباشد، مکانی سکولار است.

وی ادامه داد: تمام خواسته دشمنان این است که انقلاب و نظام اسلامی از آن‌ها تمکین کند و برنامه‌های آن‌ها را اجرا نماید.

سرهنگ غلامرضایی اظهار داشت: باید با قاطعیت دست رد به سینه دشمنان بزنیم و بدانیم تنها ولی و یاور ما خداست.

هادی سیاسی سپاه استان اصفهان ادامه داد: پیروی از هوای نفس و هوس‌ها منجر به قطع نصرت و الطاف الهی خواهد شد.

وی با اشاره به کلام گهربار مولای متقیان حضرت علی(ع)، علت انحطاط تمدن ملت‌ها را بی‌تفاوتی آگاهان جامعه و ترک امر به معروف و نهی از منکر عنوان نمود.

سرهنگ غلامرضایی تاکید کرد: باید از لحاظ عِده (نیروی انسانی) و عُده (تسهیلات نظامی) بستری آماده شود تا رعب و وحشت در دل دشمنان ایجاد گردد و همچنین باید به منظور تضعیف روحی، روانی و فکری دشمنان برنامه‌ریزی صورت گیرد.

وی در پایان با بیان حدیثی از امام علی(ع) تصریح نمود: سست شدن در مقابل دشمن موجب طمع دشمن در جهت نابودی جبهه خودی می شود.

مرور زمان از دیدگاه فقه و حقوق

«خانم باقری» دانش‌آموخته مرکز تخصصی فقه و اصول النفیسه اصفهان از پایان‌نامه خود با عنوان مرور زمان از دیدگاه فقه و حقوق موضوعه ایران با رویکردی در فقه جزا دفاع کرد.

خانم باقری در دفاع از پایان‌نامه خود ابتدا به ساختار تحقیق خود اشاره نمود و گفت: موضوع مرور زمان همواره از زوایای مختلف بررسی و ارزیابی‌شده است، یکی از مسائل پیرامون بحث مرور زمان که در این تحقیق بیشتر مورد بررسی قرارگرفته، جنبه حقوقی آن است.

وی افزود: در حقوق موضوعه، مرور زمان در جرائمی که مجازات قانونی آن از نوع مجازات بازدارنده یا اقدامات تأمینی و تربیتی و تعزیری باشد، پذیرفته‌شده است و در امور حقوقی و جرائمی که مستوجب مجازات قصاص، حدود و دیات باشند جاری نمی‌شود و پذیرفته نیست.

در مدرسه علمیه خواهران زهرای مرضیه(س) بیان شد

غفلت و اتلاف وقت، از آسیب‌های فضای مجازی است

نشستی با موضوع «فضای‌مجازی و روش‌های مقابله با جذب افراد در شبکه‌های اجتماعی توسط دشمن» با حضور «حجت‌الاسلام مجتبی کرباسی» استاد حوزه و کارشناس مرکز فضای مجازی انقلاب اسلامی قم، در جمع طلاب مدرسه علمیه خواهران زهرای‌مرضیه(س) اصفهان برگزار گردید.

حجت‌الاسلام کرباسی گفت: مقام معظم رهبری (مدظله‌العالی) پیرامون فضای مجازی مطالب مهمی را بیان می‌کنند و اخیراً در درس خارج به اهمیت این موضوع اشاره نمودند و از حوزه‌های علمیه و طلاب نیز حضور جدی و فعال در فضای مجازی را مطالبه نمودند.

وی افزود: فضای مجازی از جهتی فرصت مناسب و از جهتی تهدیدی بسیار جدی محسوب می‌شود که می‌تواند آسیب‌های جبران ناپذیری داشته باشد لذا طلاب باید با علم وارد این فضا شوند و از غفلت در این فضا بپرهیزند.

استاد حوزه تصریح نمود: از جمله آسیب‌های شبکه‌های اجتماعی غفلت و اتلاف وقت است که ریشه و گرفتاری تمام مشکلات است تا جایی که تأثیرات سوء فرهنگی را بر انسان می‌گذارد و انسان را از مسیر اصلی منحرف می‌کند.

وی افزود: صرفاً اطلاعات سیاسی، امنیتی و حکومتی برای دشمنان مهم نسیت، بلکه ذائقه فرهنگی نیز بسیار اهمیت دارد، یعنی دشمن ذائقه سنجی می‌کند تا بتواند فعالیت ضد فرهنگی انجام دهد و در باورها و ارزش‌های ما تأثیر سوء بگذارد.

استان: اصفهان | شهر: دولت‌آباد

استاد حوزه بیان کرد:

حکمت، خیر کثیر است

نشست اخلاقی با سخنرانی «حجت‌الاسلام والمسلمین مرتضوی پناه» استاد و مبلغ حوزه در جمع مدیر، معاونان و استادان مدرسه علمیه حضرت نرجس خاتون(س) دولت آباد برگزار شد.

حجت الاسلام مرتضوی‌پناه با اشاره به این نکته که حکمت خیر کثیر است گفت: براساس آیه قرآن: «اگر به کسی حکمت دادند خیر کثیر دادند» و یکی از مواردی که لازم است طلاب داشته باشند حکمت است.

وی افزود: طبق روایات، نماز شب، تواضع و سکوت از مواردی است که موجب می شود انسان به حکمت برسد.

استاد حوزه با بیان این که استادان اگر می خواهند بر شاگردان خود تاثیر داشته باشند نباید نماز شب را ترک کنند گفت: سیدعلی قاضی در مورد نماز شب گفت: «سراغ ندارم کسی بدون نماز شب به حکمت ناب رسیده باشد.»

وی با تاکید بر این که حفظ زبان موجب نفوذ می‌شود گفت: مراقبت از زبان باعث می‌شود انسان به حکمت برسد.

استان: اصفهان | شهر: فریدن

در مدرسه علمیه خواهران الزهرا(س) بیان شد

غفلت، نوعی بیماری است

نشست اخلاقی با موضوع «غفلت» ویژه استادان با سخنرانی «حجت‌الاسلام والمسلمین اسماعیل سیاوشی» امام جمعه داران باحضور استادان و طلاب در مدرسه علمیه خواهران الزهراء(س) فریدن برگزار شد.

حجت‌الاسلام والمسلمین سیاوشی، امام جمعه داران گفت: غفلت نوعی بیماری است و یکی از مسائل مهم و مورد توجه دین مبین اسلام است .

وی در ادامه با اشاره به آیه ۱۷۹سوره اعراف گفت: خداوند می‌فرمایند: ما خلق کردیم جهنم را برای کثیری از انسان‌ها و اجنه، و اینان چشم دارند اما بصیرت ندارند، گوش دارند اما حقایق را نمی‌شنوند، قلب دارند اما درک ندارند و اینان غافلونند.

حجت‌الاسلام سیاوشی تصریح نمود: اگر انسان دچار بیماری غفلت شد تمام اهداف و لذت‌های مادی و معنوی دنیا و آخرت را از دست می‌دهد، چرا که همه اعضا و جوارح را دارد اما هیچ استفاده و فایده مفیدی از آن‌ها نمی‌برد.

امام جمعه داران خاطرنشان کرد: اگر انسان بیدار دل باشد لذت عبادت را می چشد و می‌تواند به جایی برسد که همه چیز را در تسخیر خویش درآورد. لذا باید هر لحظه متوجه باشیم تا دچار غفلت نشویم .

وی با بیان این‌که باید از فرصت‌ها به خوبی استفاده کرد و قدر نعمت‌هایی که خدا در اختیار ما قرار داده است را بدانیم گفت: بین داشته ها و نداشته‌های خود مقایسه کنیم چرا که همیشه داشته‌های ما بیشتر از نداشته‌هایمان است و باید همیشه یاد مرگ باشیم و همانطور که علم به مرگ و قیامت داریم یقین نیز داشته باشیم.

استان: اصفهان | شهر: فلاورجان

در مدرسه علمیه خواهران حضرت فاطمه(س) برگزار شد

نشست اعتقادی بررسی شبهات زیارت عاشورا

نشست اعتقادی بررسی شبهات زیارت عاشورا با سخنرانی «خانم مهرالسادات نصر» استان حوزه و دانشگاه در جمع طلاب و استادان مدرسه علمیه خواهران حضرت فاطمه(س) فلاورجان برگزار گردید.

در این نشست «خانم مهر السادات نصر»، استاد حوزه و دانشگاه با اشاره به شبهه‌های موجود نسبت به متن زیارت عاشورا و امام حسن(ع) اظهار داشت: از ویژگی‌های انسان براساس آیه«انه هو اضحک وابکی» این است که هم خنده دارد هم گریه و برای اثبات گریه بر امام حسین(ع) دلایل فراوانی است.

وی گفت: سوره یوسف آیه ۸۴ و ۸۶ چشمان حضرت یعقوب(ع) از شدت گریه سفید شد با اینکه حضرت یعقوب می‌دانستند حضرت یوسف برمی‌گردند و در روایت داریم که حضرت امام باقر(ع) فرمودند«با اینکه حضرت یعقوب می‌دانستند فرزندشان برمی‌گردند گریه می‌کردند، من که تمام صحنه کربلا را دیدم چگونه گریه نکنم؟»

استان: اصفهان | شهر: فولادشهر

دبیر شورای سیاست‌گذاری ائمه جمعه اصفهان:

گریه بر امام حسین(ع) باعث ایجاد حماسه سیاسی اعتقادی در انسان می‌شود

نشست اخلاقی به مناسبت ایام شهادت سرور و سالار شهیدان حضرت ابا عبدالله الحسین(ع) با سخنرانی «حجت‌الاسلام و المسلمین محمد رضا صالحیان»، دبیر شورای سیاستگزاری ائمه جمعه اصفهان و با حضور طلاب و استادان در مدرسه علمیه خواهران صالحات فولادشهر برگزار شد.

در این نشست حجت الاسلام والمسلمین صالحیان دبیر شورای سیاستگزاری ائمه جمعه اصفهان با عرض تسلیت ایام سوگواری امام حسین(ع) و یاران باوفایش گفت: در ایام سوگواری یکی از مباحث مطرح گریه بر مصائب اهل بیت(علیهم‌السلام) است.

دبیر شورای سیاستگزاری ائمه جمعه اصفهان بیان داشت: قطره اشک ما روزنی برای اتصال به حضرت ابا عبدالله الحسین(ع) و این بستگی دارد به این که ما چقدر اخلاص و پاکی و خوبی داشته باشیم .

وی گفت: گریه بر امام حسین باعث ایجاد حماسه سیاسی، حماسه ذلت ناپذیری و حماسه اعتقادی در انسان می‌شود.

وی افزود: امیرمومنان حضرت علی(ع) در دعای کمیل گریه را نوعی سلاح عنوان فرمودند که اثری بیشتر از سلاح فیزیکی دارد.

حجت‌الاسلام والمسلمین صالحیان با اشاره به آیات قرآن گفت: آیات زیادی در قرآن پیرامون قرض‌الحسنه وجود دارد که یکی از معانی لطیف قرض الحسنه، قرض الهی است و اشک قرضی است به خداوند تا در ازای آن دل و روح انسان رشد و تعالی پیدا کند.

وی خاطر نشان کرد: انسان تا گریه نکند بارش لطف پروردگار سرازیر نمی‌گردد و لطافت روح اثر ایمان است و کسی که چشمش خشک است از کمی ایمانش است.

استان: اصفهان | شهر: کوشک

حجت‌الاسلام والمسلمین دهنوی:

باید حضرت زهرا(س) را الگو قرار دهیم

نشست اخلاقی با سخنرانی «حجت‌السلام والمسلمین دهنوی» استاد حوزه و مشاور خانواده در جمع طلاب و استادان مدرسه علمیه خواهران النجیبیه کوشک برگزار گردید.

حجت‌الاسلام والمسلمین دهنوی با اشاره به عوامل ایجاد خوشبختی در مسیر ایجاد خانواده موفق گفت: باید در رأس همه رفتارها خود زندگی حضرت زهرا(س) الگو قرار دهیم.

وی افزود: برخی رفتارها ممکن است کوچک به نظر بیایند ولی آفت‌های بسیار بزرگی برای زندگی مشترک و خانواده می‌باشند.

استاد حوزه و مشاور خانواده در پایان توقع‌های بی‌جا، ابراز محبت نکردن، لجبازی و ... از مهم‌ترین آفت‌های زندگی مشترک برشمرد.

استان: اصفهان | شهر: ویلاشهر

در مدرسه علمیه خواهران فاطمه‌الزهرا(س) برگزار شد

نشست عقیدتی با موضوع «ارتباط با امام زمان(عج)»

نشست عقیدتی «ارتباط با امام‌زمان(عج)» با حضور «حجت‌الاسلام والمسلمین حسن محمودی»، رئیس بنیاد مهدویت قم در مدرسه علمیه فاطمه‌الزهرا(س) ویلاشهر برگزار شد.

حجت الاسلام والمسلمین محمودی در این نشست طلاب را به داشتن ارتباط با امام زمان(عج) ترغیب و انواع ارتباط را توضیح داد و سپس ارتباط از طریق سنخیت روحی را تنها راه اختیاری در برقراری ارتباط با حضرت مهدی(عج) دانست.

وی با بیان آیه ۲۰۰سوره آل عمران و اشاره به تفسیر نورالثقلین، امر به «رابطو» را رابطه با امام منتظر معنا کرد، امر خداوند را از روی حکمت دانست و تمام لذت از زندگی را در داشتن ارتباط با ولی خدا بیان نمود.

رئیس بنیاد مهدویت قم افزود: نوع دیگر ارتباط در عالم بیداری به سه شکل است؛ فرد متوجه امام نمی شود و ایشان را نمی‌شناسد؛ در حالت دوم بعد از رفتن آقا متوجه می‌شود و در حالت سوم امام را می شناسد و از وجود ایشان بهره می‌برد.

وی اضافه کرد: تنها راهی که در اختیار انسان است؛ راه چهارم ارتباط، یعنی سنخیت روحی است و این به معنای متمایل بودن قلب به امام به صورت دائمی و مستمر است.

استان: ایلام | شهر: ایلام

در مدرسه علمیه خواهران زهرای اطهر(س) بیان شد

جنگ نرم، مدرن‌ترین جنگ کفر علیه اسلام است

«حجت‌الاسلام والمسلمین بهجتی»، استاد حوزه و دانشگاه، در جمع طلاب مدرسه علمیه خواهران زهرای اطهر(س) ایلام، گفت: مدرن‌ترین جنگ دنیای کفر، شرک و نفاق علیه اسلام و براندازی جوامع دینی، جنگ نرم است.

وی در ادامه سخنان خود، درباره ارکان تبلیغ، گفت: کیفیت ورود به بحث از ارکان موفقیت در تبلیغ است؛ چون بخشی از فعالیت‌های فرهنگی طلاب با کسانی است که چه بسا آن‌ها از لحاظ فکری، فرهنگی، اعتقادی با ما همفکر نباشند، بلکه مخالف هم باشند. لذا کیفیت بحث با این قشر از افراد ویژگی خاص خود را دارد.

حجت‌الاسلام بهجتی، با تأکید بر رابطه تنگاتنگ بین فکر و عمل انسان، اظهار کرد: دو رکن اصلی در زندگی بشر، فکر و عمل است و هیچ کس منکر این دو اصل نیست.

وی اضافه کرد: رابطه بین فکر و عمل یک رابطه تنگاتنگ علمی و عقلی است و برای علم و عقل هیچ مخالفی وجود ندارد. فکر همیشه منجر به عمل می‌شود و عمل همیشه محصول فکر است. فکر پنهان و عمل آشکار است، در نتیجه فکر زیربنای عمل است و منشأ تمام اعمال و حرکاتی که در جامعه آشکار است، یک فکر پنهان است و پشت هر عملی یک فکری وجود دارد.

نقش خواهران طلبه در کاهش ناهنجاری‌های اجتماعی

کارگاه آموزشی پیشگیری از آسیب‌های جتماعی در مدرسه علمیه خواهران فاطمه زهرای اطهر(س) ایلام برگزار شد.

در این کارگاه، «خانم دکتر میرحسینی»، کارشناس مسائل اجتماعی، عنوان کرد: آنچه سبب می‌شود فرد به سوی مواد مخدر برود، لذت جویی است.

وی افزود: این لذت جویی از مواد مخدر، اغلب برای فرار از رنج‌ها، نارضایتی و ناشکری‌ها است و فرد به آنچه که دارد راضی نیست و سعی می‌کند از طریق میان‌بری که است به سوی مواد برود و این فرد به دنبال کسب رضایت خودش است.

در بخش دیگری از مراسم، «آقای دکتر جوهری»، بیان کرد: ۶۰ درصد از طلاق‌ها در اثر اعتیاد به مواد مخدر است.

وی در پایان با تأکید بر اهمیت پیشگیری از آسیب‌های اجتماعی یادآور شد: خواهران طلبه می‌توانند با حضور میان اقشار مختلف جامعه، در کاهش بسیاری از آسیب‌ها و ناهنجاری‌های اجتماعی تاثیرگذار باشند.

استان: ایلام | شهر: آبدانان

مدیر مدرسه علمیه خواهران جوادالائمه(ع) خبر داد:

اعزام مبلغان خواهر به اردوی راهیان نور

«خانم شاهمرادی»، مدیر مدرسه علمیه خواهران جوادالائمه(ع) آبدانان، از اعزام تعدادی از طلاب این مدرسه به عنوان مبلغ به اردوهای راهیان نور در سطح مدارس آموزش و پرورش مناطق جنگی خبر داد.

خانم شاهمرادی اظهار کرد: رسالت امروز طلبه، سنگین است و باید بتوانیم در جمع جوانان باشیم. برای تبلیغ صحیح دین مبین اسلام در میان آنان جذابیت‌های دین را به آنان نشان داده و نفوذ کلام داشته باشیم تا دین خود را به اسلام ادا کنیم.

استاد حوزه در پایان گفت: در این اردو مبلغان مباحث اعتقادی، پاسخگویی به سئوالات شرعی را برای ۳۰۰ دانش آموزان دبیرستانی خواهند داشت.

استان: ایلام | شهر: دهلران

امام جمعه دهلران:

حجاب، مورد تهاجم دشمن قرار گرفته است

همایش «عفاف و حجاب» در مدرسه علمیه خواهران فاطمیه(س) دهلران برگزار شد.

در این همایش، «حجت‌الاسلام سیدمحسن موسوی»، امام جمعه دهلران، درباره دیدگاه اسلام نسبت به حجاب، خاطرنشان کرد: حجاب به معنای پوشش اسلامی بوده و دارای دو بعد ایجابی و سلبی است. بعد ایجابی آن، وجوب پوشش بدن و بعد سلبی آن، حرام بودن خودنمایی به نامحرم است و این دو بعد باید در کنار یک‌دیگر باشد تا حجاب اسلامی محقق شود.

وی اضافه کرد: البته گاهی ممکن است بعد نخست باشد، ولی بعد دوم نباشد، در این صورت نمی‌توان گفت حجاب اسلامی محقق شده است.

امام جمعه دهلران، با تأکید بر تبلیغات گسترده دشمنان و هدف قراردادن خانواده‌ها، اظهار کرد: باید آگاه بود در دنیای امروز حجاب و عفاف مورد تهاجم دشمنان قرار گرفته شده و لازم است با تکیه به امر به معروف و نهی از منکر در جامعه عمل نمود تا خانواده‌ها به ویژه بانوان از نقشه و ترفندهای دشمنان آگاه شوند.

استان: ایلام | شهر: سرابله

استاد حوزه و دانشگاه:

امام حسین(ع) کشتی نجات مردم هستند

«حجت‌الاسلام عمران احمدی»، استاد حوزه و دانشگاه در جمع طلاب مدرسه علمیه خواهران فاطمیه(س) سرابله، به تشریح واقعه عظیم عاشورا و درس آزادگی امام حسین(ع) و یاران باوفایش پرداخت.

وی گفت: بقای اسلام به دست امام حسین(ع) بود و ایشان با شهادت خود اسلام را بیمه کردند و اساس سلطنت طاغوت و کفر را شکستند. اگر قیام سید الشهدا(ع) نبود، یزیدیان رژیم طاغوتی را تقویت می‌کردند و به جاهلیت قبل پیامبر(ص) بر می‌گشتند.

استاد حوزه و دانشگاه، تصریح کرد: سنت خداوند بر این است که هر زمان که بخواهد حادثه و واقعه بزرگی در تاریخ رخ دهد، قبل از وقوع به طرق مختلف از آن حادثه خبر داده می‌شود، واقعه عاشورا نیز از مواردی است که از روز اول خلقت آفرینش از وقوع آن خبر دادند.

وی درباره جایگاه امام حسین(ع) در نزد خداوند متعال، اضافه کرد: خداوند امام حسین(ع) را زینت بخش عرش خود قرار داده و ایشان کشتی نجات مردم هستند. بنابراین ما نیز باید وی را الگو قرار داده و نسبت به جامعه بی تفاوت نباشیم.

استان: بوشهر | شهر: بوشهر

مدیر حوزه علمیه خواهران بوشهر:

مهلت ارسال آثار به کنگره علامه بلادی بوشهری(ره) تمدید شد

مدیر حوزه علمیه خواهران استان بوشهر از تمدید مهلت ارسال آثار به کنگره علامه بلادی بوشهری(ره) خبر داد.

حجت‌الاسلام یوسف جمالی از تمدید مهلت ارسال آثار به کنگره علامه بلادی بوشهری(ره) خبر داد.

دبیر کنگره علامه بلادی بوشهری(ره) گفت: با توجه به استقبال طلاب و فضلای بوشهری سراسر کشور از این کنگره، مهلت ارسال آثار نیز تا ۲۵ آبان ماه سال جاری تمدید شد.

وی افزود: به تفاوت دومین کنگره امسال با نخستین جشنواره علامه بلادی که سال گذشته برگزار شد پرداخت و گفت: جشنواره علمی پژوهشی علامه بلادی بوشهری امسال سطح علمی خود را به کنگره ارتقا داده که به صورت ملی برگزار می شود.

دبیر کنگره علامه بلادی بوشهری(ره) اظهار داشت: روحانیون بوشهری مقیم در هر نقطه از کشور می‌توانند آثار خود را به دبیرخانه‌های بوشهر و قم ارسال کنند در حالی که در سال گذشته تنها طلاب بوشهری محصل در استان‌های بوشهر و قم این اجازه را داشتند تا در جشنواره شرکت کنند.

حجت‌الاسلام یوسف جمالی درباره زمان برگزاری این کنگره گفت: کنگره علمی پژوهشی علامه بلادی(ره) در روزهای ۱۳ و ۱۴ آذرماه سال جاری با حضور شخصیت‌های حوزوی تراز اول حوزه علمیه کشور و قم برگزار خواهد شد.

استان: خوزستان | شهر: سوسنگرد

در جمع طلاب خواهر سوسنگرد بررسی شد

فلسفه قیام عاشورا و رسالت حضرت زینب(س)

نشست اخلاقی با موضوع «فلسفه قیام عاشورا و رسالت حضرت زینب(س)» در مدرسه علمیه خواهران خدیجه کبری(س) سوسنگرد برگزار شد.

در این نشست «خانم دشتستانی»، استاد حوزه و دانشگاه، با اشاره به لزوم آمادگی طلاب در تمام عرصه‌های فرهنگی و علمی، گفت: باید طلاب در تمام زمینه‌های علمی، فرهنگی، اجتماعی و سیاسی آمادگی کامل داشته باشند و در کوتاه‌ترین زمان ممکن به حل شبهات موجود در جامعه بپردازند.

وی افزود: رسالت حضرت زینب(س) تبیین قیام عاشورا به وسیله ایراد خطبه و رسوا کردن جبهه باطل بود.

استاد حوزه، تأکید کرد: حضرت زینب(س) روشنگری می‌کردند که شیعیان نیز باید از ایشان الگو بگیرند و در دنیای امروز در مقابل هجمه‌های دشمن ایستادگی کنند.

نقش خانواده در سلامت روانی جامعه

نشست «ارتقای سطح سلامت طلاب» در مدرسه علمیه خواهران خدیجه کبری(س) سوسنگرد برگزار شد.

در این نشست، «خانم سلیمانی»، کارشناس بهداشت گفت: خانواده گروه کوچکی است که از زن و شوهر و فرزند یا فرزندان تشکیل می‌شود.

کارشناس خانواده عنوان کرد: شخصیت کودک در خانواده شکل می‌گیرد و خانواده به شدت از فرهنگ جامعه تأثیر می‌پذیرد و شکل می‌یابد.

وی خاطرنشان کرد: خانواده اولین هویت اجتماعی فرد را فراهم می‌کند. موقعیت والدین، موقعیت اجتماعی کودک را در ۲۰سال اول زندگی تعیین می‌کند. محل سکونت خانواده به طور عینی، بافت‌های اجتماعی و فرهنگی مؤثر بر کودک را مشخص می‌کند.

استان: خوزستان | شهر: بهبهان

امام جمعه موقت بهبهان:

هدف از تحصیل در حوزه کسب علم و تهذیب است

مراسم افتتاحیه سال تحصیلی ۹۶-۹۵ با حضور طلاب و استادان در مدرسه علمیه خواهران طوبی بهبهان برگزار گردید.

در این مراسم «حجت‌الاسلام طوّاف»، امام جمعه موقت بهبهان با اشاره به حادثه غدیر و بزرگداشت هفته ولایت اظهار داشت: راهیان و عالمان بزرگوار زیادی از منابع حدیثی بسیار اشاره به این واقعه داشته‌اند و شبهات زیادی در مورد غدیر وجود دارد.

وی گفت: کسب علم و تهذیب هدف از تحصیل در حوزه‌های علمیه است و هر چه علم بالاتر رود، تهذیب هم به تبع آن باید بیشتر شود. و در کنار تحصیل و تهذیب برای پیشرفت، باید توکل به خدا و توسّل به اهل بیت(علیهم‌السلام) داشته باشیم.

استان: چهارمحال و بختیاری | شهر: شهرکرد

مدیر حوزه علمیه خواهران چهارمحال و بختیاری:

فعالیت‌های پژوهشی در حوزه‌های علمیه خواهران باید کاربردی باشد

مدیر حوزه علمیه خواهران چهارمحال و بختیاری، در نشست معاونان پژوهش مدارس علمیه خواهران این استان، با تأکید بر این‌که هر کاری باید در چارچوب قانون صورت گیرد، ابراز کرد: برنامه‌ریزی، ساماندهی، شناسایی استعدادهای برتر و برگزاری جشنواره‌های علمی پژوهشی از رسالت‌های معانت پژوهش است که باید در مدارس علمیه به صورت صورت گیرد.

حجت‌الاسلام والمسلمین رحمانی با بیان این‌که همه معاونت‌ها باید طبق آیین‌نامه عمل کنند، تصریح کرد: از عیب‌های بزرگ در هر حوزه کاری این است که معاونت ها از دستورالعمل‌ها اطلاعی نداشته باشند.

وی با اشاره به این‌که درمسائل مالی یک فکر اشتباهی وجود دارد که هر معاونت به طور مستقل سهم داشته باشد، خاطرنشان کرد: همه امور از آموزش و پژوهش گرفته تا امور فرهنگی در راستای یکدیگر هستند و هیچ کدام جدای از دیگری نیست.

حجت الاسلام رحمانی خاطرنشان کرد: همه مدارس باید حداقل امکانات پژوهشی از جمله کتابخانه، سایت و بانک اطلاعات داشته باشند.

وی راه اندازی کانون و هسته‌های پژوهشی و تشکیل شورای علمی پژوهشی و برگزاری کرسی‌های آزاداندیشی در مدارس را ضروری دانست.

استاد حوزه به خروجی‌های کار پژوهشی در مدارس علمیه نیز اشاره کرد و گفت: تحقیقات پایانی و مقالات علمی، موفقیت‌ها در جشنواره‌ها و مسابقات، تعداد نشست‌های علمی و کرسی‌های آزاد اندیشی در مدارس علمیه خروجی کار پژوهشی است که نشان می‌دهد ما موفق بوده‌ایم و یا این‌که نتوانسته‌ایم به اهداف مورد نظر برسیم.

حجت‌الاسلام رحمانی با تأکید بر این‌که کارهای پژوهشی در حوزه‌های علمیه باید کاربردی باشد، اظهار کرد: امروزه کتاب با موضوعات مختلف زیاد نوشته می‌شود اما اثر آن‌ها در جامعه ملموس و محسوس نیست و این به خاطر آن است که نوآوری و ابتکار در کارهای پژوهشی جایگاهی ندارد.

وی فقدان عمل گرایی را مشکل امروز جامعه بیان کرد و افزود: مشکل امروز ما در عرصه علوم انسانی، علم و دانش نیست چراکه علم وجود دارد و تقریبا عموم مردم از علوم باخبرند اما چون ابتکار و نوآوری در کار نیست عمل به علم کمتر دیده می شود.

معاون پژوهش حوزه علمیه خواهران چهارمحال و بختیاری:

کرسی‌های آزاداندیشی تاثیر زیادی در رشد فکری طلاب دارد

معاون آموزش و پژوهش حوزه علمیه خواهران چهارمحال و بختیاری با اشاره به این‌که برگزاری کرسی‌های آزاد اندیشی در مدارس بسیار لازم و ضروری است، اظهار کرد: برگزاری این کرسی‌ها نقش بسزایی در رشد فکری و بصیرتی طلاب دارد.

خانم اکبری، معاون آموزش و پژوهش مدیریت حوزه علمیه خواهران چهارمحال و بختیاری، در نشست معاونان پژوهش مدارس علمیه خواهران این استان، با تأکید بر این‌که همه امور پژوهشی مدارس باید بر اساس آیین‌نامه صورت گیرد، خاطرنشان کرد: یکی از اموری که در مدارس باید به آن توجه جدی شود تشکیل پرونده پژوهشی برای همه طلاب است که باید در دستور کار معاونان پژوهش قرار گیرد.

وی با تأکید بر اینکه ثبت اطلاعات کتاب‌ها در سامانه های کتابخانه های مدارس لازم و ضروری است، افزود: از آنجایی که ساماندهی امور مربوط به کتابخانه های مدارس علمیه بر عهده معاونت پژوهش است بنابراین باید از نیروهای جوان و خوش سلیقه در این زمینه استفاده کنیم.

خانم اکبری با اشاره به این‌که مرکز تخصصی معصومیه شهرکرد در بحث برگزاری کرسی‌های آزاداندیشی بسیار فعال است و بر خلاف برخی مدارس، بر اساس آیین نامه ابلاغی پیش می روند، خاطرنشان کرد: در بحث کرسی‌های آزاد اندیشی باید در مرحله نخست موضوعات پیشنهادی را ارائه دهید و پس از تصویب اقدام به اجرای کرسی آزاد اندیشی کنید.

معاون آموزش و پژوهش حوزه علمیه خواهران چهارمحال و بختیاری با اشاره به این‌که برگزاری کرسی‌های آزاداندیشی در مدارس بسیار لازم و ضروری است و باید با جدیت پیگیری شود، اظهار کرد: برگزاری این کرسی ها نقش بسزایی در رشد فکری و بصیرتی طلاب خواهد داشت.

وی با بیان این‌که استان چهارمحال و بختیاری هرساله در بحث جشنواره‌ها و فراخوان‌های پژوهشی از رتبه‌های برتر کشوری است، تصریح کرد: در سال تحصیلی ۹۳-۹۴ این مدیریت حائز رتبه ۵ کشوری در امور پژوهشی شد که جای تقدیر و تشکر دارد.

خانم اکبری در ادامه به بحث موضوعات تحقیقات پایانی طلاب اشاره کرد و گفت: بیشتر موضوعات معمولا در سطح جامعه اشباع شده است؛ باید موضوعات، تخصصی تر شوند و این از ضرورت‌های امروز حوزه‌های علمیه است.

در ادامه این نشست نیز معاونان پژوهشی به بیان دیدگاه ها، نقطه نظرات و مشکلات فرا روی خود در مدارس پرداختند.

استان: زنجان | شهر: زنجان

مدیر حوزه علمیه خواهران زنجان تبیین کرد:

راهکار دشمن برای نفوذ

«حجت‌الاسلام والمسلمین بلال محمدی»، مدیر حوزه علمیه خواهران استان زنجان، در جمع فرماندهان بسیج و شوراهای فعال پایگاه‌های مدارس علمیه خواهران این استان، گفت: امام حسین(ع) چراغ راه هدایت است. چراغی که برای همه زمان‌ها است و نورافکنی است که راه همه انسان‌ها را پرفروغ نگه می‌دارد. کسی که می‌خواهد به خدا برسد؛ الزاما باید از این چراغ بهره ببرد. اثرگذاری این چراغ عالم‌گیر و روز به روز به آن افزوه می شود است. این نور هدایت جاودانه است و این جاودانگی روز به روز بر درخشش افزوده می‌شود.

مدیر حوزه علمیه خواهران استان زنجان، به تحلیل مسائل سیاسی روز کشور پرداخت و درباره آسیب‌ها و تهدیدات دشمنان بیان کرد: دشمنان روز به روز به حملات خود می‌افزایند و امروز جای جای کشور، مستمراً در معرض حملات و دشمنی‌های سایبری و بیولوژیکی قرار دارد. بحث نفوذ در سراسر کشور بصورت پیچیده‌ای جریان دارد و باید با بصیرت در مقابل همجمه‌های دشمنان ایستادگی کنیم.

وی درباره جایگاه پایگاه‌های بسیج مدارس علمیه، افزود: طلبه‌ها به خاطر جایگاه ویژه‌ای که در جامعه دارند بیش از دیگران در معرض آسیب و خطر هستند. و به تعبیر مقام معظم رهبری(مدظله‌العالی) طلبه‌ها بیش از هر کس دیگر مورد طعمه و در معرض آسیب هستند.

حجت‌الاسلام والمسلمین محمدی، به مسئولیت خطیر بسیج مدارس علمیه اشاره کرد و ادامه داد: طلاب باید استکبار ستیزی و شعار نه شرقی و نه غربی را بدرستی تبیین نمایند. طلبه‌های بسیجی بیشترین اثرگذاری سیاسی را در جامعه باید داشته باشند. طلبه باید اقناع شود، هم شبهه خودش حل شود و هم دیگران را توجیه نماید.

در جمع طلاب خواهر زنجان عنوان شد

امامت، پایه توحید است

«حجت‌الاسلام والمسلمین حسینی»، امام جمعه زنجان، در مؤسسه آموزش عالی حوزوی خواهران نورالزهرا(س) این شهر، بیان کرد: اگر عترت را از قرآن حذف کنیم، نتیجه‌اش وهابیتی می‌شود که از دل کتاب خدا درآمده و همه چیز را به کتاب خدا ارجاع می‌دهند؛ در حالی که قرآن نیاز به تفسیر دارد.

وی اضافه کرد: پیامبر اکرم(ص) هم مأمور تبلیغ و هم مأمور تفسیر بودند. بنا بر اعتقاد شیعه نمی‌توان تنها با استفاده از قرآن احکام را خارج کرد، بلکه نیازمند عترت است.

امام جمعه زنجان، عنوان کرد: آیات سه دسته هستند؛ یک دسته را جاهل و عالم می‌فهمند. یک دسته را با تزکیه و تهذیب می‌توان فهمید و دسته سوم آیاتی هستند که تنها کسانی که با خدا و افرادی که با آن‌ها در ارتباط هستند، می‌فهمند.

وی بیان کرد: حیات طیبه، حیاتی است که در انسان آرامش درونی و طمأنینه ایجاد کند. آرامش درونی پیدا کردن صراط مستقیم است. این اسلام ناب و خالص است که راه صحیح را به ما نشان می‌دهد.

حجت‌الاسلام والمسلمین حسینی، داشتن توحید را به مثابه رسیدن به کمال دانست و با توجه به روایت وارده از ناحیه امام رضا(ع) که خود را شرط توحید معرفی می‌کنند، بیان داشت: امامت پایه توحید است.

در جمع طلاب خواهر زنجان عنوان شد

شاخصه‌های لازم در صداقت و همراهی با امام عصر

نشست بصیرتی با عنوان «شاخصه‌های لازم در صداقت و همراهی با امام عصر(عج)» در مؤسسه آموزش عالی حوزوی خواهران نورالزهرا(س) زنجان برگزار شد.

در این نشست، «حجت‌الاسلام محمد حاجی ابوالقاسم»، نماینده مردم زنجان در مجلس خبرگان رهبری، بالاترین درجه صدق را ویژه اهل‌بیت(علیهم‌السلام) دانست و گفت: صدق مراتبی دارد و آنان که پاک‌تر و مطهرترند از مراتب صدق بالایی برخوردارند.

وی اضافه کرد: قرآن می‌فرماید: «یا ایها الذین آمنوا، اتقوا الله و کونوا مع الصادقین.» با توجه به آیه شریفه شرط اصلی معیت، تقوای الهی است؛ چرا که هر قدر انسان از تقوای الهی دور شود، از اهل‌بیت(علیهم‌السلام) دور می‌شود.

این استاد حوزه، امامت را مهم‌ترین امر دانست و اظهار داشت: اگر امامت نباشد توحید هم به خوبی درک نمی‌شود. عالی‌ترین معارف توحیدی در اندیشه شیعه است؛ چرا که دارای امامت است.

استان: سمنان | شهر: دامغان

در مدرسه علمیه خواهران فاطمیه دامغان تشریح شد

اهمیت شناخت و پاسخگویی به احکام

معاون پژوهش مدرسه علمیه خواهران فاطمیه دامغان، از برگزاری نشست پژوهشی با عنوان «بررسی فقهی جایگاه و اهمیت شناخت احکام و پاسخگویی به آن در جامعه» با حضور «حجت‌الاسلام علیان نژادی»، مسئول پایگاه اطلاع‌رسانی حضرت «آیت‌الله العظمی مکارم شیرازی» در این مدرسه خبر داد.

در این مراسم حجت‌الاسلام علیان نژادی، مسئول پایگاه اطلاع‌رسانی حضرت آیت‌الله مکارم شیرازی خاطرنشان ساخت: تطبیق هر حکم و موضوع بر مصادیق آن از موضوعات مهم در پاسخگویی به احکام شرعی است؛ در بررسی هر حکم شرعی در پاسخگویی، تمام جوانب یک مسئله بررسی شود هم از لحاظ حکم و هم موضوع؛ زیرا براساس این بررسی پاسخگویی متفاوت است.

مسئول پایگاه اطلاع‌رسانی حضرت آیت‌الله العظمی مکارم شیرازی تأکید کرد: برگزاری جلسات هم اندیشی کارشناسان در موضوعات فقهی نوپدید از راه‌هایی است که پاسخگویی و شناخت احکام را دقیق تر می‌سازد.

وی در پایان افزود: شناخت صحیح احکام و تطبیق آن بر مصادیق می‌تواند راه را بر مکلفین آسان کند و مشکلات بسیاری را در راه پاسخگویی به احکام شرعی حل کند؛ حل بسیاری از معظلات و مشکلات مردم در جامعه به پاسخگویی صحیح و کارشناسی شده این مسائل بستگی دارد. لذا شناخت صحیح و پاسخگویی به احکام از اهیمت بسیار زیادی برخوردار است

استان: سمنان | شهر: سمنان

استاد حوزه و دانشگاه:

قرآن شرح حال اهل‌بیت(علیهم‌السلام) است

«حجت‌الاسلام محمدرضا شمس الدین»، استاد حوزه و دانشگاه، در جمع طلاب مدرسه علمیه خواهران عصمتیه سمنان، گفت: رجوع به قرآن، راه حل تمام مسائل و مشکلات است و جهان شمول شدن چهره اهل‌بیت(علیهم‌السلام) به دلیل تئوریزه شدن آنان در قرآن است.

وی اظهار کرد: امام حسین(ع) فرمودند: کتاب خدا چهار ردیف ظاهر، اشارات، لطایف و حقایق دارد. حقایق قرآنی همان است که هر آیه ۷۰ بطن دارد و درون هر بطن ۷۰ بطن دیگر وجود دارد که فهم آن با انبیا است و شرح حال اهل‌بیت(علیهم‌السلام) است.

استاد حوزه و دانشگاه، نفس مطمئنه را شامل کسی دانست که مدیریت بر خود و مدیریت بر زمان دارد و در بدترین شرایط حاکم بر خودش باشد که امام حسین(ع) شاخصه این نفس است.

استان: سمنان | شهر: گرمسار

استاد حوزه و دانشگاه:

مؤمن به دنبال عیوب دیگران نیست

«حجت‌الاسلام سید مؤمن موسوی»، استاد حوزه و دانشگاه، در جمع طلاب مدرسه علمیه خواهران فاطمیه(س) گرمسار، گفت: برخی گناهان سبب تغییر اراده خدا در نعمت می‌شود. برای نمونه شراب خواری سبب رسوایی می‌شود.

وی اضافه کرد: انسان مؤمن مانند زنبور است که میان خارها گل را می‌یابد، یعنی به عیوب دیگران توجه نمی‌کند. ولی انسان عیب جو مانند پشه تنها به دنبال آلودگی‌ها می‌رود.

استان: سیستان و بلوچستان | شهر: زابل

به همت مدرسه علمیه خوهران فاطیمه(س) افتتاح شد

مجتمع آموزشی فاطمه اطهر(س)

مجتمع آموزشی فاطمه اطهر(س) زابل، وابسته به مدرسه علمیه خواهران فاطمیه(س) این شهر در دو مقطع پیش دبستانی و دبستان افتتاح شد.

در مراسم افتتاحیه این مجتمع، «حجت‌الاسلام عرب خالص»، مدیر حوزه علمیه خواهران استان سیستان و بلوچستان، گفت: حوزه علمیه جایگاه بسیار مناسبی برای تعلیم و تربیت از دیدگاه قرآن و روایات، مقدم داشتن تربیت و تزکیه بر تعلیم و آموزش و شروع این امر در کودکی است.

در ادامه «حجت‌الاسلام علی اکبر کیخا»، امام جمعه زابل، ورود حوزه‌های علمیه خواهران به کارهای زیر بنایی را کار بسیار ارزشمند و ماندگار در عرصه علم آموزی و فرهنگ بیان کرد.

استان: فارس | شهر: شیراز

در مدرسه علمیه خواهران فاطمه الزهرا(س) برگزار شد

کارگاه آموزشی وبلاگ‌نویسی

«خانم سمانه نهاوندی»، معاون فرهنگی مدرسه علمیه خواهران فاطمه الزهرا(س) شیراز، از برگزاری کارگاه آموزشی وبلاگ نویسی در این مدرسه خبر داد.

وی گفت: این برنامه که با حضور جمع کثیری از طلاب پایه‌های اول تا پنجم همراه بود، به منظور ارتقای سطح علمی، آموزشی طلاب و اجرای فرامین مقام معظم رهبری(مدظله‌العالی) جهت حضور بیشتر و ملموس‌تر طلاب در فضای مجازی جهت مقابله با تهاجم فرهنگی و پاسخگویی به شبهات واهی برگزار شد.

همایش مبلغان خواهر

همایش مبلغان خواهر با حضور ۲۰۰ نفر از طلاب و مبلغان در مدرسه علمیه خواهران فاطمه الزهرا(س) شیراز برگزار شد.

«خانم دستغیب» از مسئولان امور زنان و خانواده استانداری شیراز، با اشاره به پیرامون سیره شناسی بانوان بزرگوار اسلام از جمله حضرت زهرا(س) و حضرت زینب(س)، طلاب را با فضای کاری بانوان استان آشنا نمود.

در ادامه «حجت‌الاسلام خلیلی» از کارمندان سپاه شیراز، پس از تشریح فضای فرقه‌های فعال در استان فارس علی الخصوص شهر شیراز؛ گفت: بسیاری از این فرقه‌های فعال با ورود به فضاهای فکری جوانان و نوجوانان، آنان را به سمت خود کشیده و با ابزار همدردی، همدلی، حل مسائل و مشکلات اقتصادی آنان، سعی در جذب آنان کرده‌اند.

استان: فارس | شهر: استهبان

در مدرسه علمیه خواهران فاطمیه دامغان تشریح شد

رابطه بین علم و تزکیه نفس

جلسه درس اخلاق با حضور «حجت‌الاسلام دسترنج» امام جمعه رونیز، طلاب و استادان در مدرسه علمیه خواهران الزهرا(س) استهبان برگزار شد.

در این جلسه حجت‌الاسلام دسترنج امام جمعه رونیز، ضمن عرض تسلیت به مناسبت ایام سوگواری حضرت اباعبدالله الحسین (ع) بیان داشت: حوزه‌های علمیه نسبت به مکان های دیگر متفاوت است و جنبه تهذیب آن مقدم بر جنبه تعلیم آن است. و در واقع جنبه تهذیب و تعلیم آن رابطه صددرصدی با هم دارند.

وی گفت: قرآن کریم سرتاسر علم است، ولی برداشت ما از قرآن تا چه حد است؟ چه اندازه باید آیینه دل ما پاک شود تا نور در آن اثرگذار باشد؟ برداشت ما از قرآن بستگی به علم ما دارد. باید ببنیم تا چه حد خودمان را به حقیقت قرآن نزدیک کرده ایم؟

استاد حوزه و دانشگاه ادامه داد: هر چه علم به معارف قرآن و اسلام بیشتر شود نور بیشتری دریافت می‌کنیم و راه بیشتری برای پیشرفتمان باز می‌شود.

وی اظهار داشت: تربیت طلبه به این است که نور بر او بتابد و روشن شود. وظیفه ما به عنوان اساتید حوزه سنگین تر از خود طلبه است.

امام جمعه رونیز در پایان بیان داشت: استاد باید بتوانند با عمل و رفتار خود تاثیرگذار باشند. در حوزه‌ها توقع است که اگر استادی درسی را تدریس می‌کند، باید ابتدا آن درس در زندگی خودش پیاده شده باشد، اگر اینگونه باشد، آن کلاس دیگر کلاس درس نیست بلکه تبدیل به کلاس اخلاق می‌شود.

استان: فارس | شهر: آباده‌طشک

به همت مدرسه علمیه خواهران الزهرا(س) برگزار شد

یادواره شهدای دانش‌آموز

با همکاری مدرسه علمیه خواهران الزهرا(س) آباده طشک یادواره شهدای دانش آموز دبیرستان آیت‌الله طالقانی این شهر برگزار شد.

این مراسم با حضور ۱۰۰ نفر از دانش آموزان و همچنین خانواده‌های معظم شهدا در سالن اجتماعات دبیرستان آیت‌الله طالقانی برگزار شد.

در این یادواره پس از تلاوت آیات قرآن و پخش سرود جمهوری اسلامی ایران، سرودی تحت عنوان «یاد شهدا» توسط دانش آموزان اجرا گردید.

در ادامه برنامه «آقای دهقان» روایتگری و «سرهنگ هاشمیان» مرثیه سرایی کردند و از خانواده شهدا نیز تقدیر به عمل آمد.

استان: فارس | شهر: جنت‌شهر

استاد و مبلغ حوزه:

اخلاص و بندگی راز ماندگاری قیام عاشورا

مراسم سوگواری ماه محرم با سخنرانی «حجت‌الاسلام والمسلمین صادقی منش» استاد و مبلغ حوزه با حضور ۸۰ نفر از طلاب و استادان در مدرسه علمیه خواهران فاطمه الزهرا(س) جنت شهر برگزار شد .

«حجت‌الاسلام والمسلمین صادقی‌منش» ضمن عرض تسلیت به مناسبت ایام سوگواری سرور و سالار شهیدان حضرت اباعبدالله الحسین(ع) بیان نمود: شکرانه سلامتی روزه است، شکرانه وجود حضرت زهرا(س) ولایت است چون به برکت حضرت زهرا(س) خداوند اهل‌بیت(علیهم‌السلام) را به ما داده است، پس همان طور که شکرانه سلامتی روزه است شکرانه ولایتی که از حضرت زهرا(س) به ما رسیده نماز است.

استاد و مبلغ حوزه در ادامه اخلاص و بندگی را راز ماندگاری قیام عاشورا دانست.

استان: فارس | شهر: جهرم

در مدرسه علمیه خواهران حضرت نرجس(س) مطرح شد

الگوپذیری از زنان کاروان امام حسین(ع)

همایش بانوان عاشورایی با حضور ۴۰۰۰ نفر از عموم بانوان و طلاب مدرسه علمیه خواهران حضرت نرگس(س) جهرم برگزار شد.

در این مراسم«حجت الاسلام دستداده»، استاد حوزه و دانشگاه، به بیان خصلت‌های برخی از زنان عاشورایی، همچون اموهب، همسر زهیر، رباب، و همچنین بانوانی چون سوده و همسر عمرو بن حمق که شجاعت و ایثار در آنان جلوه گر بود، پرداخت و بانوان جامعه را به الگوپذیری از ایشان دعوت کرد.

وی در ادامه سخنان خود، برخی از معضلات جامعه همچون بی‌حجابی، اختلاط زن و مرد، روابط با نامحرم و طلاق را بیان کرده و راهکار آن را، الگوپذیری از شیوه زندگی زنان کاروان امام حسین(ع) مطرح نمود.

گفتنی است قرائت زیارت عاشورا، مداحی و اهدای بسته‌های فرهنگی از دیگر برنامه‌های اجرا شده در این مراسم بود.

استان: فارس | شهر: خرم بید

کارشناس مسائل دینی:

عمل و تعلیم از وظایف طلاب است

نشست اخلاقی ماه محرم با حضور طلاب و استادان در مدرسه علمیه خواهران الزهرا (س) خرم‌بید برگزار شد.

در این نشست «حجت الاسلام والمسلمین حسین وحیدپور»، کارشناس مسائل دینی اظهار داشت: دین شناسی، واجبی عمومی است که اگر ترک شود همانند سایر واجبات توبیخ و مجازات دارد، همه مسلمانان باید در حد توانشان مسائل دینی را فراگیرند.

وی تصریح کرد: تحصیل در مدرسه علمیه کاملا با تحصیل در مراکز دیگر متفاوت است، یک طلبه باید ابتدا دین را بشناسد سپس دین را بشناساند و هم چنین تعلم ،عمل و تعلیم را از وظایف طلاب بر شمرد.

استان: فارس | شهر: فسا

استاد حوزه و دانشگاه:

نشست اخلاقی آموزه‌های نهج‌البلاغه

اولین سلسله نشست اخلاقی با محوریت آموزه‌های نهج‌البلاغه با حضور طلاب و استادان در مدرسه علمیه خواهران فاطمیه(س) فسا برگزار شد.

در این نشست «خانم علیزاده» استاد حوزه و دانشگاه، با اشاره به حکمت ۱۴۷نهج البلاغه پیرامون تحصیل علم و دانش مورد بررسی قرار داد وگفت: از دیدگاه امام علی(ع)مردم سه دسته اند: ۱ـ عالمان ربانی ۲ـ دانش طلبان در طریق نجات(متعلمان) ۳ـ احمقان بی هدف

وی گفت: امام(ع)می‌فرمایند: عالمان ربانی کسانی هستند که علم، تقوا و معارف الهی را با تمام وجود دریافت می‌کنند و نه تنها خودشان آن را می‌آموزند که به دیگران هم آن معارف را منتقل می‌کنند.

استان: قزوین | شهر: آبیک

استاد حوزه و دانشگاه:

اسارت حالت، خطرناک‌ترین نوع اسارت است

نشست سبک زندگی اسلامی با حضور طلاب و استادان در مدرسه علمیه خواهران حضرت زینب(س) آبیک برگزار شد.

در این همایش «حجت‌الاسلام عرفانی»، استاد حوزه و دانشگاه با اشاره به این نکته که انسان موجودی است که به راحتی عادت می کند ولی قادر نیست به راحتی عادات خود را ترک کند، بیان کرد: امام علی(ع) فرمودند: عادت دشمنی است که انسان را اسیر می‌کند.

وی گفت: اسارت حالت، خطرناک‌ترین نوع اسارت است، افراد در حالت خشم تصمیمات خطرناکی می گیرند که در اکثر موارد قابل جبران نیست.

استاد حوزه و دانشگاه در ادامه بیان کرد: خوش رفتاری در زندگی انسان را به رزق و روزی زیاد در این دنیا و آرامش در آخرت می‌رساند، خوش رفتاری از محبت درونی و قلبی انسان سرچشمه می‌گیرد پس محبت به هم نوع از مصادیق خوش رفتاری است.

استان: قزوین | شهر: قزوین

مدیر حوزه علمیه خواهران قزوین:

۱۳ آبان روز مبارزه با استکبار جهانی است

«حجت‌الاسلام کاظم‌لو» منشأ تمام خسارت‌های وارد شده بر کشورهای اسلامی را آمریکایی‌ها دانست و گفت: مسلمان‌ها باید آگاه باشند و دشمن را مشاور قرار ندهند و از او یاری نخواهند، مردم عربستان با کمک آمریکایی‌ها مردم بی‌گناه یمن را می‌کشند.

حجت‌الاسلام والمسلمین کاظم‌لو مدیر حوزه علمیه خواهران قزوین ، ۱۳ آبان را بیدارباشی برای همه مردم دانست و گفت: یوم الله ۱۳ آبان به ما ثابت کرد که مردم در سنین مختلف باید در برابر منکر بایستند.

وی افزود: مسئله قیام در برابر ظلم و بیدار کردن دیگران که همان امر به معروف و نهی از منکر است متعلق به یک گروه و صنف خاصی نیست و هر کس که شرایطش را داشته باشد می‌تواند این فریضه الهی را انجام دهد.

استاد حوزه علمیه خواهران قزوین ابراز کرد: یاوران واقعی، دین، جان، مال و آبروی خود را فدای اسلام می‌کنند و هدف آن‌ها حمایت از مظلوم و مبارزه با ظالمان و ستمگران است.

وی با اشاره به سفارشات امیرمؤمنان علی(ع) به فرزندانش، خاطرنشان کرد: در هر موقعیت و جایگاهی که هستید با استکبار بجنگید، با ظالم دشمن شوید و مظلوم را حمایت کنید، قرآن کریم بارها به انسان‌ها تذکر داده که دشمنان را برای خود رفیق و مشاور انتخاب نکنید.

مدیر حوزه علمیه خواهران قزوین با بیان این‌که یاری مظلوم از واجبات است، تأکید کرد: از دیدگاه قرآن و سیره اولیای الهی، استکبارستیزی دستور دینی است و مکان و زمان هم ندارد، مظلوم هر کسی بود باید او را یاری کرد.

حجت الاسلام کاظم لو منشأ تمام خسارتهای وارد شده بر کشورهای اسلامی را آمریکایی‌ها دانست و یادآور شد: مسلمان‌ها باید آگاه باشند و دشمن را مشاور قرار ندهند و از او یاری نخواهند، مردم عربستان با کمک آمریکایی ها مردم بی‌گناه یمن را می‌کشند.

وی در ادامه تصریح کرد: باید از رهنمودهای رهبر معظم انقلاب(مدظله‌العالی) استفاده کنیم و معیار حرکت خود را دستورات مقام معظم رهبری(مدظله‌العالی) قرار دهیم.

نماینده ولی در استان قزوین:

اساس دین ما بر تحقیق نهاده شده است

«حجت‌الاسلام عبدالکریم عابدینی»، نماینده ولی فقیه در استان قزوین، در همایش علامه حلی حوزه علمیه خواهران استان قزوین، به تبیین دیدگاه خود درباره امر مهم پژوهش پرداخت.

وی با تبیین آیات و روایات گوناگون درباره پژوهش، گفت: اساس دین ما بر تحقیق نهاده شده است و هر کس از این اصل مسلم تخطی کند مورد سرزنش قرار می‌گیرد.

وی افزود: چقدر خداوند افرادی را که دین آباء و اجداد خود را بدون تحقیق بر می‌گزینند، توبیخ می‌کند. تقلیدی‌ترین مسائل دینی ما بدون تحقیق امکان ندارد. اگر فرزند ما بخواهد تقلید کند، نخست باید به او یاد دهیم تحقیق کند تا اعلم را تشخیص دهد.

نماینده ولی‌فقیه در قزوین، در ادامه برای ترغیب طلاب به امر پژوهش سرگذشت برخی علما را در این زمینه بیان کرد.

مدیر حوزه علمیه خواهران قزوین:

فعالیت بانوان در حوزه‌های علمیه قابل انکار نیست

نشست« وظایف حوزه‌های علمیه» با حضور مدیران حوزه‌های علمیه خواهران و برادران و نماینده مجلس شورای اسلامی قزوین در حوزه علمیه خواهران قزوین برگزار شد.

در این مراسم «حجت‌الاسلام والمسلمین کاظم‌لو» مدیر حوزه علمیه خواهران قزوین اظهار داشت: فعالیت بانوان در حوزه‌های علمیه قابل انکار نیست. اگر بتوانیم یک آموزش عمومی دینی در بین بانوان داشته باشیم برای پاسخگویی نیازهای دینی جامعه بسیار مفید خواهد بود که برای این امر می‌توان از بسیاری از بانوان طلبه فارغ التحصیل بهره برد.

در ادامه نماینده مجلس شورای اسلامی قزوین تصریح نمود: مفاهیم دینی که توسط آموزش و پرورش آموزش داده می‌شود به صورت کاربردی و عملیاتی مفید نیست و فرد مهارت زندگی را به صورت خوب فرا نمی‌گیرد. مفاهیم دینی چون با روح انسان عجین شده است، اگر به صورت عملیاتی باشد مثمر ثمر است.

استان: قم | شهر: قم

حجت‌الاسلام والمسلمین رفیعی:

طلاب خواهر با ارائه مقاله در همایش صدف کوثر نقش آفرینی کنند

«حجت‌الاسلام والمسلمین رفیعی»، در نشست اخلاقی مؤسسه آموزش عالی حوزوی خواهران معصومیه قم، به تشریح زندگی حضرت خدیجه کبری(س) پرداخت وتوضیحاتی در مورد همایش صدف کوثر ارائه نمود.

وی در ادامه بیان کرد: اغلب انبیا و ائمه اطهار(علیهم‌السلام) سختی‌هایی عظیم در زندگی‌هایشان داشته‌اند. ولی کمتر فردی مانند حضرت زینب(س) پس از واقعه عاشورا دارای آرامش بوده است. ایشان دارای رضا، صبر و شکر بودند؛ رضا بر قضای الهی، صبر بر بلاها، شکر بر نعمت‌ها.

استاد رفیعی، یادآور شد: رسول اکرم(ص) می‌فرماید: کسی به مقام صبر و شکر می‌رسد که در امور دنیایی به ضعیف‌تر از خودش و در امور آخرتی به مافوق و دیندارتر از خودش نگاه می‌کند.

وی در پایان سخنان خود، ضمن تشریح جایگاه معنوی و جلوه‌هایی از زندگی حضرت خدیجه(س)، از طلاب خواست با ارائه مقاله سهمی در برگزاری همایش صدف کوثر داشته باشند.

استان: کردستان | شهر: سنندج

نماینده ولی فقیه در سپاه کردستان:

در غرب نگاه مادی و حیوانی به انسان وجود دارد

همایش حجاب و عفاف با همکاری بسیج طلاب و با حضور طلاب سطح دو و سطح سه با سخنرانی «حجت‌الاسلام شفیع خانی» نماینده ولی فقیه در سپاه کردستان در حوزه علمیه خواهران کردستان برگزار گردید.

در این همایش حجت‌الاسلام شفیع خانی، نماینده ولی فقیه در سپاه کردستان گفت: لباس یک انسان نمود عینی از اعتقادات و باورهای درونی او است، اگر میخواهید کسی را بشناسید به پوشش او نگاه کنید به صحبت کردن او دقت کنید که اعتقادات او ظهور می‌یابد. پس لباس در یک جامعه ملیت و فرهنگ جامعه را نشان می‌دهد.

وی گفت: فرق حیوان و انسان از جهت پوشش است. در تمدن غرب بینش مادی و نگرش حیوانی به انسان دارند و می‌خواهند از انسان مثل حیوان بهره برداری کنند..

حجت‌الاسلام شفیع‌خانی خاطر نشان نمود: جنگ نرم خطراتی دارد که باید با آن مقابله کرد، در جنگ نرم دشمن خیلی آهسته و آرام وارد زندگی شده و در فرهنگ و زندگی تاثیر می‌گذارد.

وی گفت: یکی از عوامل بد حجابی بی حیایی است،بی حیایی باعث شکاف میان افراد خانواده می‌شود و ارتباط اولیه با خدا قطع می‌شود.

حجت‌الاسلام والمسلمین ماندگاری:

فرزند، فرهنگ خود را از مادر می‌گیرد

«حجت‌الاسلام ماندگاری»، استاد حوزه و دانشگاه، در جمع طلاب مدرسه علمیه خواهران ریحانه النبی(س) سنندج، گفت: طلاب خواهر باید ارزش طلبگی را بدانند و آن را به قیمت ناچیزی نفروشند.

وی بیان داشت: طلاب خواهر، ضمن طلبه بودن، می‌توانند مادر و همسر نیز باشند که باید به این‌ها نیز افتخار کنند. وقتی مادر به جایگاه مادر بودنش توجه داشته باشد، نسبت به تربیت فرزند تلاش می‌کند.

حجت‌الاسلام ماندگاری عنوان کرد: اگر بانوان ارزش خودشان را درک نکنند، بسیاری از مردان به خودشان اجازه سوء استفاده می‌دهند.

وی ادامه داد: اکنون در دنیای غرب نسبت به زن نگاه ابزاری وجود دارد و از آن‌ها برای هوسرانی استفاده می‌شود؛ در حالی که خداوند متعال در وجود زن ارزش قرار داده است.

استاد و مبلغ حوزه عنوان کرد: نخستین، ارزش ذاتی زن که خدا در وجود او گذاشته، خوب همسرداری است که می‌تواند استعدادهای مرد را شکوفا کند.

وی افزود: دومین ارزشی که خداوند در وجود زن قرار داده، تربیت فرزند است. تربیت بچه منتسب به مادر است؛ چون شکل‌گیری این وجود در وجود مادر است. سومین ارزشی که خدا در ذات زن قرار داده، مدیریت داخل خانه است. مادران در فرهنگ‌های بسیاری معلم کودکان خود هستند. یعنی اگر مادر اهل اطاعت باشد، فرزند نیز اطاعت‌پذیر می‌شود.

استاد حوزه و دانشگاه:

طلبه باید در عمل معرفت خود را نسبت به امام زمان(عج) نشان دهد

«خانم سیده مهدیه سادات موسوی»، استاد حوزه و دانشگاه، در مراسم سوگواری حضرت رقیه(س)، به تفسیر روایت «اصحاب المهدی هم اصحاب الحسین» پرداخت و اظهار داشت: در روایت آمده اصحاب حضرت مهدی(عج) همان اصحاب امام حسین(ع) هستند.

وی بیان داشت: البته فردی که می‌خواهد سرباز امام زمان(عج) شود، باید تنها به دنبال رضایت خدا بوده و اهل لغزش نباشد. همچنین حقیقت عاشورا را درک و باور کند.

این استاد حوزه، اضافه کرد: طلبه اگر می‌خواهد جزو لشکر امام عصر(عج) باشد، باید تنها پا در جای پای امامش بگذارد. در رفتار و گفتار خود رضایت خدا و امام مهدی(عج) را در نظر بگیرد.

وی ادامه داد: ظهور جز سیر تکاملی انسان به سمت خدا است. امام زمان(عج)، حجت خدا بر ما هستند؛ بنابراین باید طبق رضایت ایشان زندگیمان را تنظیم کنیم.

خانم موسوی بیان کرد: معرفت به امام عصر(عج) سبب افزایش محبت فرد نسبت به ایشان می‌شود. این معرفت تنها با تسلیم بودن، انجام واجبات و ترک محرمات بدست می‌آید. طلبه باید با رفتار، گفتار و عمل خود این معرفت را به صورت عملی نشان دهد.

استان: کرمان | شهر: بم

در مدرسه علمیه خواهران فاطمه‌الزهرا(س)تشریح شد

نقش حوزه‌های علمیه در اقتصاد مقاومتی

کرسی آزاد اندیشی با موضوع«نقش حوزه های علمیه در اقدام و عمل در اقتصاد مقاومتی و تاثیر آن در جامعه»با حضور طلاب و استادان درمدرسه علمیه خواهران فاطمه الزهرا(س) بم برگزار گردید.

در این کرسی آزاد اندیشی یکی از طلاب به بیان و ارائه نظرات در رابطه با موضوع پرداخت و گفت: حوزه‌ها و روحانیت در عرصه تبلیغ باید با همه توان و ظرفیت خود در جهت تحقق رهنمودهای مقام معظم رهبری(مدظله‌العالی) تلاش نمایند.

وی گفت: حوزه ها باید با تبلیغ سبک زندگی اسلامی به مردم و ارشاد و کمک به آن ها و پرهیز از اسراف و تجملات نقش موثری در تحقق شعار اقدام وعمل در اقتصاد مقاومتی داشته باشند و نقش بانوان در تحقق این امر حائز اهمیت است. زن باید تفکر اقتصادی داشته باشد و از حداقل درآمد حداکثر استفاده را بکند.

در ادامه «حجت‌الاسلام توکلی» به عنوان داور این کرسی با توجه به نظرات موافق و مخالف بیان داشت: روحانیون و طلاب باید به عنوان اولین افراد عمل کننده واقعی با دوری از اسراف ، تجملات و ساده زیستی مردم را در این وادی سوق دهند.

وی افزود :استفاده از امکانات در حد معمول مانند خانه، ماشین و ... اشکالی ندارد.حتی الامکان تا می‌توانند از وام های بانکی با درصد سود بالا و سپرده گذاری در بانک جهت استفاده از سود آن خوداری نمایند ، و به جای سپرده گذاری در بانک به کار تولید و اقتصادی روی آورند و ایجاد شغل نمایند و مردم را نیز در این جهت تشویق کنند.

استان: کرمان | شهر: سیرجان

در مدرسه علمیه خواهران نرجیسه برگزار شد

نشست تخصصی خانواده موفق

نشست «تخصصی خانواده موفق» با محوریت حفظ حرمت و قداست خانواده توسط اعضا، تقسیم تفاوت‌های فردی و جنسیتی بین زنان و مردان، آماده سازی همسران برای داشتن خانواده‌ای سالم در مدرسه علمیه خواهران نرجیسه سیرجان برگزار شد.

در این نشست، «آقای شهیدی»، کارشناس و مشاور امور خانواده، به بیان تفاوت نقش‌های زنان و مردان و نیازهای اساسی آنان اشاره کرد و بیان داشت: عدم توجه به این تفاوت‌ها سبب به وجود آمدن اختلاف در کانون خانواده می‌شود.

وی ادامه داد: اعتماد، پذیرش، قدردانی، تأیید و تحسین از نیازهای اساسی مردان است که شما بانوان باید به آن توجه کنید.

آقای شهیدی، نیاز به احترام، امنیت، روابط جنسی بیشتر، وابستگی به قوه بینایی، نیاز به حمایت گری، نیاز به گفت‌وگوی عاطفی و نیاز به حس خوش بینی و مراقبت‌های ظاهری را هفت نیاز ارتباطی درباره مردان برشمرد.

استان: کرمانشاه | شهر: کرمانشاه

آیت الله علما:

«آیت‌الله علما»، امام جمعه کرمانشاه، در جمع طلاب مدرسه علمیه خواهران امام خمینی(ره) این شهر، بیان کرد: تمام امور دنیایی نیازمند مکان و زمان است.

وی اضافه کرد: هر اتفاقی که رخ می‌دهد زمان و مکان و ظرف خاص به خود را دارد. احکام و دستورات قرآن، نهج البلاغه، صحیفه سجادیه همه دارای ظرفند و باید عمل شوند. اخلاق و رسیدن به درجات و مقامات عالیه ظرف می‌خواهد و آنچه که اسلام بیان می‌کند این است که تمام قوانین و مقررات ظرف دارد.

امام جمعه کرمانشاه، اظهار داشت: خداوند چنین قدرت و نیرویی به انسان داده و ظرف تمام خیرات و برکات را در وجود انسان قرار داده است لذا باید در زندگی متذکر این مطلب باشیم که خداوند چه توانمندی‌هایی را به ما داده و از این ظرف وجود خودمان غافل نباشیم.

وی ادامه داد: خداوند چنان ظرفیتی به انسان داده که می‌تواند همه چیز را تحت الامر خویش در آورد و شرط آن بندگی و اطاعت از امر خدا است.

آیت‌الله علما، گفت: تکالیف الهی باید در فرد بروز و ظهور داشته باشد و نمود پیدا کند. خیلی‌ها از ظرفیت‌های وجود خویش استفاده کردند و درخشیدند به همین خاطر است که امیرمؤمنان(ع) آیینه و مظهر خدا می‌شود و تمام خصوصیات خدایی در او ظهور و بروز داشته، لذا انسان به هر اندازه که دستورات اسلام و قرآن را زندگی اجرا کند، مظهر قرآن و دین می‌شود.

وی با اشاره به این‌که اسلام کلیدی صحبت کرده و به ما کد داده است، عنوان کرد: لازم است مسلمان دین شناس، اسلام شناس و اخلاق شناس باشد و عملاً خودش را بسازد. مراقب اعمال خود باشد که چقدر شبیه قرآن و عترت است و از این ظرفیت‌ها غافل نباشد.

مدیر حوزه علمیه خواهران کرمانشاه:

آرامش و اطمینان قلبی مصداق تقواست

مدیر حوزه علمیه خواهران کرمانشاه گفت: آرامش و اطمینان قلبی که خداوند متعال به انسان ها عطا کرده است مصداق تقوا بوده و نشان دهنده این است که بشریت مسیر بندگی و عبودیت را پیدا کرده است.

حجت الاسلام داوود زارع، در جمع طلاب و روحانیون خواهر مدرسه علمیه حضرت زهرا(س) شهرستان کنگاور عنوان داشت: غفلت از مسیر تقوی موجبات زوال و گمراهی انسان ها را فراهم می کند.

مدیر حوزه علمیه خواهران استان کرمانشاه با اشاره به اینکه مخلوقات خداوند بیانگر عظمت و بزرگی خالق هستی است اظهار داشت: خداوند متعال انسان ها را به صورت زوج آفرید تا آرامش و آسایش را به آن ها هدیه دهد.

وی در ادامه خاطر نشان کرد: آرامش و اطمینان قلبی که خداوند متعال به انسان ها عطا کرده است مصداق تقوا بوده و نشان دهنده این است که بشریت مسیر بندگی و عبودیت را پیدا کرده است.

حجت الاسلام زارع خاطر نشان کرد: کسی که شرافت باطن و گوهر انسانی خود را بشناسد و حفظ کند قطعاً خداوند متعال او را از گزند پستی ها و باطل مصون می دارد.

این استاد حوزه با اشاره به حدیثی از حضرت علی(ع) ابراز داشت: نفس خود را عزیز بشماریم و همواره در جهت حفظ شرافت نفس جدیت لازم را داشته باشیم.

مدیر حوزه علمیه خواهران استان کرمانشاه در پایان بیان داشت: طلاب و روحانیون همواره در طول سربازی حضرت بقیه الله الاعظم(عج) خدا را در نظر گرفته و رسالت و وظایف خود را به نحو احسن به انجام برسانند.

با حضور اعضای شورای علمی پژوهشی برگزار شد

برگزاری همایش «تکفیری گری و راه‌های مقابله با آن»

دومین جلسه شورای علمی پژوهشی حوزه علمیه خواهران کرمانشاه در شش ماهه دوم سال ۹۵ با حضور اعضا شورا، برگزار گردید.

در این جلسه برنامه‌هایی جهت برگزاری در هفته کتاب و کتابخوانی توسط اعضا پیشنهاد شد که از آن‌ها می‌توان به بازدید از کتابخانه‌ها، مسابقات کتابخوانی، برگزاری کارگاه‌های تندخوانی و روش‌های مطالعه، کتابشناسی، جلسات معرفی کتاب توسط استادان مدارس، مسابقه گزارش نویسی در بین طلاب، تقدیر از کتابداران و... اشاره نمود.

همچنین در این نشست، پیرامون همایش استانی با عنوان «تکفیری‌گری و راه‌های مقابله با آن» بحث و تبادل نظر شد و مقرر شد مدرسه علمیه خواهران الزهرا(س) صحنه مدیریت انجام همایش را بر عهده گیرد.

در پایان «خانم مرادی»، معاون پژوهش حوزه علمیه خواهران کرمانشاه، گفت: در جلسه‌ای که با حضور مسئولان مدارس شهرهای هرسین، کنگاور و صحنه و کرمانشاه تشکیل خواهد شد، اعضای کمیته اجرایی و علمی مشخص و تقسیم وظایف انجام گیرد.

استان: گلستان | شهر: گرگان

نماینده ولی فقیه در استان گلستان:

مکارم اخلاقی؛ عامل تقرب انسان به خدا و تحقق صفات الهی در انسان

نماینده ولی فقیه در استان گلستان و امام جمعه گرگان گفت: آنچه انسان را به خدا نزدیک کرده و صفات الهی را در انسان تحقق می بخشد، مکارم اخلاقی است.

آیت الله سیدکاظم نورمفیدی در جلسه درس اخلاق خود که در موسسه آموزش عالی و مدرسه علمیه الزهرا(س) گرگان برگزار شد، بیان کرد: تمامی مخلوقات عالم دارای کمالاتی هستند. انسان نیز به عنوان اشرف مخلوقات دارای کمال است. از دیدگاه انبیاء عظام، کمال انسان رسیدن به خداست.

وی خاطرنشان کرد: برای رسیدن انسان به خدا، راه هایی وجود دارد که مکارم الاخلاق از آن جمله است، به طوری که انسان با شناخت مکارم اخلاقی و عمل به آنها بتواند راه رسیدن به خدا را در پیش گیرد و به کمال برسد. در حدیثی از نبی مکرم اسلام(ص) وارد است که هدف از بعثت خود را اتمام مکارم اخلاق دانستند»انی بعثت لاتمم مکارم الاخلاق» که این حاکی از اهمیت این موضوع است.

نماینده ولی فقیه در استان گلستان با استناد به روایتی از امام صادق(ع) به برخی از مکارم اخلاقی که خداوند به پیامبر(ص) عطا فرمود، اشاره کرد و گفت: از جمله این مکرمت های اخلاقی می توان به یقین، قناعت، صبر، شکر، حلم و بردباری، حسن خلق، غیرت، شجاعت، حیا، مراعات حق دیگران و جبران نیکی ها اشاره نمود که البته این موارد به عنوان ریشه و اصول مکارم دیگر محسوب می شوند.

آیت‌الله نورمفیدی تصریح کرد: قناعت که یکی از مکارم اخلاقی است، از صفات بسیار مهم در زندگی انسان محسوب می شود که آرامش را برای انسان بدنبال دارد. مقابل قناعت حرص است. عدم قناعت و حرص آرامش را از آدمی سلب می کند.

وی در راستای صفت غیرت به عنوان یکی از موارد مکارم اخلاق گفت: صفت غیرت که جزء مکارم اخلاقی است، نقش مهمی در زندگی فردی و اجتماعی انسان دارد. در واقع غیرت به مواردی برمی گردد که باید حرمتش حفظ شود. دین از چیزهایی است که باید در مقابل آن غیرت داشته باشیم.

امام جمعه گرگان تصریح کرد: در روایتی از نبی مکرم اسلام وارد است که خداوند مکارم اخلاقی را وسیله اتصال بین خود و بندگانش قرار داده است. در واقع آنچه انسان را به خدا نزدیک کرده و صفات الهی را در انسان تحقق می بخشد، مکارم اخلاقی است.

در حوزه علمیه خواهران گلستان بررسی شد

راهکارهای مقابله با توطئه‌ها و فتنه‌های دشمنان

«خانم لیلا کابوسی» معاون فرهنگی حوزه علمیه خواهران گلستان از برگزاری نشست مشترک مدیر حوزه علمیه خواهران استان گلستان با «حجت‌الاسلام والمسلمین اسفندیاری» مسئول بنیاد امامت گلستان در این حوزه خبر داد.

خانم لیلا کابوسی، معاون فرهنگی حوزه علمیه خواهران گلستان ضمن اعلام این خبر اظهار داشت: این نشست مشترک به منظور ارتقاء سطح علمی و اعتلای معرفت دینی و بصیرت افزائی طلاب در زمینه مباحث کلامی امامت برگزار گردید.

معاون فرهنگی حوزه علمیه خواهران گلستان گفت: ایجاد آمادگی برای تبیین نظام امامت و ولایت و پاسخگوئی به شبهات مطروحه در این باره و مقابله با توطئه ها و فتنه های دشمنان را از دیگر اهداف این نشست دانست.

درمدرسه علمیه خواهران صدیقه فاطمه(س) بررسی شد

لزوم احیا امر به معروف و نهی از منکر

نشست تربیتی به مناسبت دهه اول محرم در مدرسه علمیه خواهران حضرت صدیقه فاطمه(س) گرگان با سخنرانی «حجت‌الاسلام والمسلمین دکتر سید علی طاهری» موسس این مدرسه برگزار شد.

حجت‌الاسلام والمسلمین طاهری در جمع طلاب، استادان و جمعی از بانوان این شهر گفت: از دلایل قیام امام حسین(ع) امر به معروف و نهی از منکر است و اگر گفته شود سیدالشهد(ع)، شهید امر به معروف و نهی از منکر است، مبالغه نکرده‌ایم.

وی بزرگترین واجب در قرآن را امر به معروف و نهی از منکر دانست و تصریح کرد: اگر منکر، منکر بزرگی نیست که جامعه اسلامی را منحرف کند و فقط مختص به یک فرد است و اگر احتمال ضرر بدهیم، امر به معروف منتفی است. اما اگر منکر، منکر بزرگی است که کل جامعه اسلامی را منحرف می کند در اینجا حتی اگر ضرر جانی هم داشته باشد، امر به معروف و نهی از منکر واجب است.

حجت‌الاسلام طاهری در پایان تصریح نمود: اگر بخواهیم در جامعه منکر کم شود، راهی به جز امر به معروف و نهی از منکر توسط عموم مردم نداریم. خداوند به تعداد تمام خلایق بر فرد ضابطه گذاشته است چون همه نسبت به هم مسئول هستند.

نماینده ولی‌فقیه در دانشگاه منابع طبیعی گرگان:

تبلیغ دین از وظایف اصلی طلاب است

مدرسه علمیه علمیه کوثر علی آباد کتول نشست اخلاقی «غدیر شناسی» را با حضور «حجت‌الاسلام والمسلمین علی نامدار» نماینده ولی فقیه در دانشگاه منابع طبیعی گرگان برگزار کرد.

حجت‌الاسلام والمسلمین نامدار در جمع طلاب مدرسه علمیه کوثر گفت: نزول آیه شریفه ٦٧ سوره مائده نقطه آغاز غدیر بود به این معنا که در آیه، شرط تکمیل رسالت ابلاغ پیام امامت می باشد.

وی افزود: همچنین آیه اکمال دین پایان دهنده غدیر بوده و حاکی از اهمیت و ویژه بودن بحث در مورد امامت حضرت علی(ع) می باشد.

نماینده ولی فقیه در دانشگاه افزود: غدیر اختصاصی به شیعه ندارد، بلکه متعلق به اسلام است و همچنین پیامبر (ص) قبل از غدیر در منا مسئله ولایت امیرالمومنین(ع) را مطرح کردند.

حجت‌الاسلام والمسلمین نامدار با توجه به نقش طلاب در جامعه افزود: محبت معلول معرفت است. پس طلاب وظیفه دارند علاوه بر دین شناسی، برای جلب محبت دیگران نسبت به دین؛ آن را به دیگران بشناسانند. به عبارت دیگر وظایف مهم طلاب در جامعه، تاثیر و تبلیغ دین می باشد.

استان: گلستان | شهر: گنبدکاووس

معاون فرهنگی مدرسه علمیه خواهران الزهرا(س):

زنده نگاه داشتن پیام‌ها و اهداف عاشورا بر دوش همه ماست

اجرای نمایش بانوی آفتاب ویژه سالروز شهادت حضرت رقیه(س) با حضور طلاب و عموم بانوان در مدرسه علمیه خواهران الزهرا(س) گنبدکاووس برگزار گردید.

در این مراسم «خانم رقیه کوهساری» معاون فرهنگی این مدرسه بیان نمود: زنده نگاه داشتن پیام‌ها و اهداف عاشورا وظیفه همه ماست. بنابر گفته امام(ره) «این محرم و صفر است که اسلام را زنده نگه داشته است»، یقینا حوزه‌های علمیه وظیفه خطیر و سنگین‌تری را بر عهده دارند.

وی ادامه داد: با توجه به نیاز امروز جامعه و فرهنگ‌های بیگانه ای که بر پیکر جامعه وارد می‌شود و نفوذ می‌کند و تاثیر زیادی بر افکار و عقاید جوانان می‌گذارد، ایراد سخنرانی و مداحی‌ها دیگر جوابگوی نیاز نسل امروز جامعه نیست و با توجه به علاقه قشر جوان به اجرای تئاتر و نمایش نامه، اجرای این گونه برنامه‌ها راهکار سودمندتر و مناسب‌تری برای شناساندن وقایع عاشورا برای نسل امروز است.

استان: گلستان | شهر: فاضل‌آباد

امام جمعه فاضل آباد:

استفاده بهینه از فرصت ها؛ از عوامل رسیدن به اهداف عالیه

سلسله کلاس های اخلاقی نور هدایت با حضور استادان، کادر و طلاب درمدرسه علمیه خواهران خاتم الاوصیاء(عج) فاضل آباد برگزار شد.

«حجت الاسلام والمسلمین نجفعلی قاسمی» امام جمعه فاضل‌آباد با اشاره به استفاده از فرصت‌ها اظهار داشت: همه ما محدودیت هایی داریم و محدود به قیودی هستیم که یکی از آن‌ها، محدودیت زمانی است. لذا انسان باید از فرصت‌ها به خوبی استفاده کند.

وی افزود: دنیا فرصتی است برای ساختن ابدیت و چگونه ساختن آن بستگی به چگونه استفاده کردن از عمر دارد. برای این‌که دچار خسران نشویم، باید الویت‌سنجی کرده و کارهایی که ارزش مادی و معنوی بیشتری دارد را انجام دهیم.

امام جمعه فاضل‌آباد خاطرنشان نمود: انسان باید از عمر و فرصت‌های خود به گونه‌ای استفاده کند که باعث حسرت و غصه او نشود و این در همه عرصه‌های زندگی مانند درس خواندن، تلاش‌های دنیایی، کسب و کار و.... وجود دارد. انسان عاقل تهدید ها را به فرصت تبدیل و فرصت‌سازی می‌کند.

حجت‌الاسلام قاسمی با استناد به روایات امیرالمومنین(ع) گفت: انسان با تقوا سه علامت دارد؛ اولین علامتش این است که در کارهایش اخلاص دارد، دیگر این‌که آرزوهای او بی حد و مرز نیست و سومین علامت استفاده بهینه از فرصت هاست.

وی در پایان اضافه کرد: انسان باید در عمر خود ارزشمندترین راه و عالی‌ترین هدف را انتخاب کند و عامل رسیدن به اهداف عالیه استفاده بهینه از فرصت ها است.

استان: گلستان | شهر: علی‌آباد کتول

در مدرسه علمیه خواهران کوثر بیان شد

ایمان و عمل صالح گرفتاری‌ها را آسان می کنند

مدرسه علمیه کوثر علی آبادکتول، نشست اخلاقی را ویژه استادان با حضور امام جمعه شهر سنندج و نائب رئیس هیئت امنای این مدرسه برگزار کرد.

«حجت الاسلام والمسلمین نصرتی» گفت: واقعه عاشورا دو بال دارد که هر دو بالش امامت است. یک طرف آن شهادت امام حسین(ع) و طرف دیگر امام سجاد(ع) که عهده دار تبلیغ است.

وی تصریح کرد: در واقع امام سجاد(ع) در آن زمان برای محفوظ ماندن از خطر احتمالی به ظاهر غائب بود و مسئولیت ابلاغ و رسالت ایشان را باید کسی بر عهده می گرفت که ظرفیت بالایی را داشته باشد و آن کسی نیست جز حضرت زینب(س).

امام جمعه سنندج افزود: هرچه مراتب ایمان انسان بالاتر برود بیشتر گرفتار تنازعات می شود و این گرفتاری ها حاصل نمی شود و آسان نمی گردد مگر با ایمان و عمل صالح که صبر و استقامت مصداقی از عمل صالح است. این ویژگی شاخص در وجود حضرت زینب(س) به وضوح دیده می شود.

حجت‌الاسلام نصرتی بر سخت‌ترین شرایط حضرت زینب(س) که واقعه عاشورا بود اشاره کرد و ادامه داد: گویا حضرت زینب(س) تمام بلاها و سختی های قبل از عاشورا را باید می دید و می چشید که مسئولیت خطیر و سنگین رسالت کربلا و ادامه این رسالت را به بهترین نحو به مرحله اجرا برساند.

امروزه نیاز به بصرت دوچندان شده است

مدیر مدرسه علمیه کوثر علی آباد کتول از برگزاری نشست اخلاقی با موضوع بصریت در این مدرسه خبر داد.

«خانم سیده فاطمه حسینی» ضمن بیان کلام مقام معظم رهبری(مدظله‌العالی)در وصف امام علی(ع) که فرمودند: «امیرالمومنین شخصیتی است که شناخت ایشان ممکن نیست، حضرت شخصی است که هم خود با بصیرت بوده و دیگران را نیز به بصیرت می رساند» گفت: امروزه ما نیاز دو چندانی به بصیرت داریم. چرا که دشمنان حتی از راه دین و ائمه(علیهم‌السلام) سعی در منحرف کردن مسلمانان دارد و عدم بصیرت باعث تردید در دین و گاه بازگشت از آن می شود.

وی تأکید کرد: ما باید با توکل بر خدا و توسل بر ائمه(علیهم السلام) و الگوگیری از امیرالمومنین(ع) و شهدا همراه با خودسازی سعی در بالا بردن بصیرت داشته باشیم.

استان: لرستان | شهر: خرم‌آباد

مدیر حوزه علمیه خواهران لرستان:

حوزه‌های علمیه خواهران،رسالتی مهم در تحقق اقتصاد مقاومتی دارند

مدیر حوزه‌های علمیه خواهران لرستان، گفت: تبیین روحیه خودباوری، مقاومت و توجه به نگاه درونی کشور راهکار تحقق اقتصاد مقاومتی و مقابله با تحریم‌های اقتصادی دشمن است.

حجت‌الاسلام والمسلمین سیدعلی موسوی در گفتوگو با خبرنگاران با اشاره به آیه ۱۳۹ سوره نساء، بیان داشت: اتکا و اعتماد به مؤمنان، مقاومت و آماده کردن استعدادهای درونی، راه ایستادگی در برابر دشمنان است.

وی با اشاره به آیه ۷۱ سوره نساء بیان کرد: در هر برهه‌ای از زمان باید آمادگی خود را در برابر دشمن حفظ و بر اساس شرایط حرکت کنیم.

مدیر حوزه‌های علمیه خواهران لرستان رهنمودها و مطالبات رهبر معظم انقلاب(مدظله‌العالی) را راهگشا و بهترین عامل برای مقابله با توطئه‌های دشمن در زمینه‌های مختلف خواند و افزود: عمل به دستورات و فرمایشات رهبری مصداق کلام الهی است.

وی در ادامه به نقش حوزه‌های علمیه در تحقق شعار «اقتصاد مقاومتی، اقدام و عمل» اشاره و عنوان کرد: حوزه علمیه در بخش اقتصادی و تبلیغی نقش مؤثری دارد.

حجت‌الاسلام والمسلمین موسوی گفت: حوزه در بُعد تبلیغی می‌تواند در عرصه تحقق اقتصاد مقاومتی، خرید کالاهای داخلی، آگاهی دادن به مردم برای مصرف کالای داخلی و بیان تبعات و عوارض ناشی از خرید کالای خارجی ایفای نقش نماید.

وی با اشاره به ضرورت تحقق اقتصاد مقاومتی و تأکید رهبر معظم انقلاب(مدظله‌العالی) در این عرصه، اظهار داشت: «اقتصاد مقاومتی، اقدام و عمل» به این معنا است که با اقدام و عمل و بهره گیری از استعدادهای درونی می توانیم اقتصاد مقاومتی را محقق کنیم.

مدیر حوزه های علمیه خواهران لرستان با اشاره به تحریم‌ها و تهدیدهای دشمن برای ضربه زدن به کشور از راه اقتصاد مقاومتی، عنوان داشت: با چشم‌پوشی از دست بیگانگان، باید به مؤمنان مخلص اعتماد کنیم و با تکیه بر نگاه به توان داخلی کشور در تحقق اهداف والای انقلاب اسلامی گام برداریم و عزت مسلمانان را در اعتماد به مؤمنان بدانیم.

وی با تصریح به این‌که امروز کشور بیش از هر زمان دیگری به اقدامات اصولی نیاز دارد، خاطرنشان کرد: با اقدام و عمل باید در جهت تحقق منافع کشور گام برداریم تا محتاج دشمنان اسلام نباشیم.

مدیر حوزه‌های علمیه خواهران لرستان یادآور شد: با عمل به شعار «اقتصاد مقاومتی، اقدام و عمل» و تحقق این مهم می‌توانیم مصداق «انتم الاعلون» باشیم.

وی بیان داشت: حوزه نیز با برنامه ریزی برای خوداتکایی و عدم وابستگی به دیگر نهادها می‌تواند با ایجاد موقوفات، کارگاه‌های زودبازده، اماکن تجاری، تولید و عرضه محصولات فرهنگی بخش مهمی از نیازهای خود را تأمین نماید.

در حوزه علمیه خواهران لرستان برگزار گردید:

نشست معاونین آموزش مدارس علمیه خواهران لرستان

نشست معاون آموزش با حضور معاونان آموزش مدارس علمیه خواهران لرستان در حوزه علمیه خواهران لرستان برگزار گردید.

«خانم مهرابی» معاون آموزش حوزه علمیه خواهران لرستان به توضیحاتی در خصوص امور آموزشی و توجیه معاونان آموزش در خصوص امور آموزشی پرداختند و امور آموزش پیش روی مدارس ازجمله المپیاد علمی طلاب و حضور استادان در انجمن‌های علمی استادان و پذیرش سال ۹۶ را حائز اهمیت شمرده و از معاونان آموزش خواست در خصوص این موارد توجه ویژه‌ای را جهت شرکت حداکثری طلاب و استادان داشته باشند.

معاون آموزش مدرسه علمیه فاطمیه(س) بیان کرد

تربیت طلبه انقلابی هدف حوزه‌های علمیه است

معاون آموزش مدرسه علمیه فاطمیه(س) خرم‌آباد با اشاره به تأکیدات رهبر معظم انقلاب(مدظله‌العالی) در راستای انقلابی ماندن حوزه‌ها، گفت: مهم‌ترین هدف ما در حوزه‌های علمیه، تربیت طلبه انقلابی است.

«خانم صغری باقری» در گفت و گو با خبرنگاران، محور فعالیت حوزه‌های علمیه را تربیت طلبه انقلابی بیان کرد.

وی با اشاره به این‌که از توطئه‌های دشمن ضربه‌زدن به کانون خانواده و رواج بی‌بند و باری است، خاطرنشان کرد: خواهران طلبه و مبلغ نقش بسزایی در این زمینه دارند.

معاون آموزش مدرسه علمیه فاطمیه(س) خرم آباد با اشاره به ظرفیت مدارس علمیه در تربیت و پرورش طلاب توانمند و مبلغ، اظهار داشت: طلاب در عرصه تبلیغ می‌توانند مروجان امر به معروف و نهی از منکر باشند و در تحکیم بنیان خانواده ایفای نقش کنند.

وی به نقش تربیتی طلاب خواهر اشاره و اظهار داشت: تربیت و پرورش نسل جوان مؤمن و ولایی امری بسیار مهم و حیاتی برای ورود به جامعه و مصون ماندن در برابر هجمه های دشمن است که باید مورد توجه مادران قرار گیرد.

باقری با یادآوری به نقش حوزه‌های علمیه در حاکمیت تربیت دینی در جامعه، خاطرنشان کرد: تربیت دینی بهترین عامل برای خنثی کردن هجمه‌های فرهنگی و تربیتی جوانان بوده و رشد فرهنگ دینی در گرو فعالیت تبلیغی مبلغان و تربیت صحیح نسل جوان و نوجوان است.

معاون آموزش مدرسه علمیه خواهران فاطمیه(س) خرم‌آباد در پایان از تحصیل ۱۱۳ طلبه خواهر در مدرسه فاطمیه(س) خرم آباد خبر داد و اظهار داشت: این طلاب هم اکنون در سطح دو حوزوی مشغول فراگیری دروس حوزه هستند.

استان: مازندران | شهر: ساری

در مدرسه علمیه خواهران الزهرا(س) تشریح شد

پژوهش و ضرورت‌های آن

«خانم عزیزی» معاون پژوهش مدرسه علمیه خواهران الزهر(س) ساری از برگزاری نشست علمی پژوهشی با موضوع «پژوهش و ضرورت های آن» با حضور «خانم فاطمه طالبی دارابی»پژوهشگر حوزه در این مدرسه خبر داد.

خانم عزیزی گفت: این نشست به منظور ایجاد انگیزه، تشویق طلاب برای شرکت در فعالیت‌های پژوهشی و ارتباط نزدیک طلاب با یک پژوهشگربرگزار شده است.

در ادامه خانم طالبی به بیان روند کار تحقیق پایانی، فایده پژوهش و تحقیق در پاسخ به سوالات ذهنی پژوهشگر پرداخت.

وی در پایان یاد آور شد: همچنین در این نشست به سوالاتی که طلاب در رابطه با چگونگی دست یابی سریع تر به منابع بیشتر، نحوه جستجوی در منابع و شیوه کمک استادان راهنما داشتند، پاسخ داده شد.

عضو هیئت علمی پژوهشکده مجلس شورای اسلامی:

پژوهش لازمه حیات علمی

«خانم خاتمی» مدیر مرکز تخصصی نور الزهرا(س) ساری از برگزاری اردوی علمی پژوهشی اعضای انجمن این مرکز در پژوهشکده فقهی بابل خبر داد.

خانم خاتمی مدیر مرکز تخصصی نور الزهرا(س) ساری با اشاره به اهداف برگزار این اردو خاطر نشان کرد: این اردو به منظور آشنایی اعضای انجمن با مراکز علمی- پژوهشی و انگیزه بخشی به آنان برگزار گردید.

وی تصریح نمود: در این اردو جهت بهره‌مند شدن اعضا از تجربه شخصیت‌های علمی با دو تن از استادان موفق د عرصه پژوهش، «آقای عباس نیکزاد» عضو هیئت علمی دانشگاه علوم پزشکی بابل و «آقای بابایی» عضو هیئت علمی پژوهشکده مجلس دیدار به عمل آمد.

آقاب بابایی در این دیدار حی بودن را از صفات حق تعالی دانست و افزود: انسان مومن مظهر اسم حی خداوندی است و کافر بهره‌ای از حیات ندارد.

وی در ادامه حیات علمی را نوعی از حیات بشر خواند و تصریح نمود: پژوهش لازمه حیات علمی است و تا پژوهش نباشد تحرکی نخواهد بود.

در ادامه آقای نیکزاد سابقه پژوهش را از علمای متقدم دانست و گفت: پژوهش نقش محوری درعرصه آموزشی و فرهنگی دارد.

وی در پایان اظهار داشت: پژوهش زمانی موثر واقع می‌گردد که به تولید علم منجر گردد و اگر آموزه‌های ما به رشته تحریر در نیاید علوم بی حاصل خواهد ماند.

استان: مازندران | شهر: تنکابن

نماینده ولی‌فقیه در سپاه تنکابن:

باید با سلاح ایمان به مقابله با دشمن رفت

نشست نهضت روشنگری سیاسی با حضور«حجت‌الاسلام حسینی» نماینده ولی فقیه سپاه تنکابن، طلاب و استادان مدرسه خواهران شهید مطهری(ره) تنکابن برگزار شد.

در این مراسم حجت‌الاسلام حسینی نماینده ولی‌فقیه سپاه تنکابن اظهار داشت: شهدا از طبقات مختلف بودند که به جبهه ها رفتند، بسیاری از فرماندهان لشکر زیر نظر فرمانده جوانی به نام حسن باقری بودند که باعث آزاد سازی خرمشهر شد. جوانانی که تازه به سن تکلیف رسیده بودند، قبر می‌کندند و در داخل آن به مناجات و راز و نیاز با خدا می پرداختند.

وی تصریح نمود: امروزه شیطان بزرگ آمریکا و صیهونیسم مجهز به پیشرفته ترین سلاح‌ها هستند ولی باز هم ترس دارند زیرا به سلاح ایمان مجهز نیستند و زیربنای اعتقادی باطلی دارند.

نماینده ولی فقیه سپاه تنکابن خاطر نشان کرد: باید هوشیار بود و در این نبرد نرم و خاموش با تجهیز سلاح ایمان به مقابله با دشمن رفت.

در مدرسه علمیه خواهران فاطمه‌الزهرا(س) بررسی شد

بایسته‌ها وضرورت شناسایی منابع مکتوب دفاع مقدس

نشست علمی -پژوهشی با موضوع«بایسته‌ها وضرورت شناسایی منابع مکتوب دفاع مقدس» با حضور طلاب و استادان در مدرسه علمیه خواهران فاطمه الزهرا(س) تنکابن برگزار شد.

«آقای حسین سلمی» از رزمندگان هشت سال دفاع مقدس در این نشست اظهار داشت: در هشت سال دفاع مقدس وقایع زیادی اتفاق افتاده که بعد از بررسی ابعاد مختلف آن تازه متوجه می‌شویم که چرا امام (ره) فرمودند: «جنگ یک نعمت بزرگ است».

وی درادامه افزود: خاطرات جنگ باز خوانی نسلی است که در تاریخ بی نظیر بودند. خواندن خاطرات و زندگی‌نامه شهدا، رزمندگان، تحقیق و پژوهش پیرامون آن با تشکیل کارگروه‌های مقاومت برای ما بسیاری ضروری بوده زیرا با آرمان‌ها و اهداف مبارزین آشنا خواهیم شد وخواهیم فهمید که این امنیت و آسایش ما به راحتی حاصل نشده بلکه ثمره خون هزاران شهید است.

استان: مازندران | شهر: بابل

در مدرسه علمیه خواهران عصمتیه برگزار گردید

نشست تخصصی حجاب و عفاف

نشست تخصصی«حجاب و عفاف» با حضور طلاب و استادان در مدرسه علمیه خواهران عصمتیه بابل برگزار شد.

«خانم بابانتاج»، مشاور مدرسه علمیه خواهران عصمتیه بابل، گفت: بخشی از هویت را هویت معنوی تشکیل می‌دهد. هویت معنوی یعنی که فرد تشخیص دهد که من خانم هستم و آقا نیستم.

وی در ادامه افزود: حجاب فقط مختص به حجاب ظاهری و چادر نمی شود بلکه یک خانم در همه ابعاد وجودی‌اش اعم از چشم ، گوش ، قلب ، سخن و گفتار و ... نیز باید حجاب و حد و مرزی را برای خود قرار دهد.

خانم بابانتاج در پایان ضمن بیان مسئله حجاب ظاهری بیان داشت: اسلام نمی‌خواهد کمترین ضربه‌ای بر پیکره اجتماع وارد آید و پاکدامنی در عفت زنان جامعه بسیار مهم است چرا که اگر زن جامعه عفیف باشد مرد هم عفیف خواهد ماند به همین منظور استفاده از رنگهای خنثی مثل مشکی بهترین رنگ برای محیط اجتماع است.

نمای حوزه

نشریه خبری - اطلاع رسانی مرکز مدیریت حوزه‌های علمیه خواهران

- **صاحب امتیاز:** مرکز مدیریت حوزه‌های علمیه خواهران
- **مدیر مسئول:** علی مولایی
- **سردبیر و مدیر اجرایی:** علی جمال‌نیک
- **نشانی:** قم، بلوار امین، نبش کوچه ۵۱، مرکز مدیریت حوزه‌های علمیه خواهران
- **تلفن:** ۰۲۵۳۲۱۴۴۱۵۰ **نشانی الکترونیکی:** http://whc.ir

نام کتاب:
تحدی از قرآن در نگاهی دیگر
نویسنده:
فرخنده سادات صالحی
ناشر:
مرکز نشر هاجر
قطع: رقعی
چاپ: زلال کوثر
شمارگان: ۱۰۰۰ نسخه
قیمت: ۵۴/۰۰۰ ریال
مرکز پخش:
۰۲۵۳۷۸۴۲۵۴۴

نام کتاب:
شاخصه‌های نفاق از منظر قرآن کریم
نویسنده:
صفیه مصدق
ناشر: مرکز نشر هاجر
قطع: وزیر
چاپ: زلال کوثر
شمارگان: ۱۰۰۰ نسخه
قیمت: ۱۱۰/۰۰۰ ریال
مرکز پخش:
۰۲۵۳۷۸۴۲۵۴۴
۰۲۵۳۷۸۴۲۵۴۳

نام کتاب:
محیط اجتماعی و تاثیر آن بر تربیت
نویسنده:
نرجس خاتون محمدی ارهانی
ناشر: مرکز نشر هاجر
قطع: رقعی
چاپ: زلال کوثر
شمارگان: ۱۰۰۰ نسخه
قیمت: ۳۶/۰۰۰ ریال
مرکز پخش:
۰۲۵۳۷۸۴۲۵۴۴
۰۲۵۳۷۸۴۲۵۴۳

استان: مرکزی | شهر: ساوه

در مدرسه علمیه خواهران فاطمه‌الزهرا(س) مطرح شد

چگونه می‌توانیم به حُسن خلق برسیم؟

نشست اخلاقی با سخنرانی «خانم اعظم‌السادات رضوانی» استاد حوزه در جمع طلاب و استادان مدرسه علمیه خواهران ساوه برگزار گردید.

خانم رضوانی گفت: طلاب باید به عنوان یک مبلغ در برخورد با دیگران در رفتار و گفتار خویش دقت داشته باشند که این حُسن خلق خود ابزاری برای تبلیغ اخلاق اسلامی است.

وی در ادامه به راه‌های تقویت حُسن خلق اشاره کرد و بیان داشت: مهم‌ترین موارد حُسن خلق شامل احترام به والدین، احترام به همسر و فرزندان، رعایت ادب در حین تلاوت قرآن و ورود به اماکن متبرکه، رعایت ادب و احترام در محیط تحصیل و کار و... می‌شود.

وی در ادامه به موضوع غیبت و نحوه طلب حلالیت اشاره کرد و بیان داشت: امام صادق(ع) در روایتی می‌فرماید: «اگر غیبت کردی و خبرش به غیبت شده رسید، پس راهی نمی‌ماند جز حلالیت خواستن از او، امّا اگر خبرش به او نرسیده، از خداوند برایش طلب آمرزش کن.»

استان: هرمزگان | شهر: بندرعباس

در مدرسه علمیه خواهران الزهرا(س) برگزار شد

نشست اخلاقی با موضوع «طلبه و زی طلبگی»

نشست اخلاقی با موضوع طلبه و زی طلبگی در مدرسه علمیه خواهران الزهرا(س) با هدف آشنایی طلاب با وظایف طلبگی و نقش آن‌ها در تأثیرگذاری بر افراد جامعه برگزار شد.

در این نشست، «حجت‌الاسلام جورابچی»، استاد حوزه و دانشگاه، در اهمیت توجه طلاب به عبادات گفت: طلاب باید به انجام عبادات در زمان آن اهمیت زیادی قائل باشند؛ زیرا افراد موفق، کسانی هستند که به نماز اول وقت اهمیت می‌دهند و ائمه(علیهم‌السلام) نیز حتی زمانی که در بحث‌های مهم علمی با دیگر مذاهب قرار داشتند با رسیدن وقت نماز، بحث علمی را رها می‌کردند و به نماز مشغول می‌شدند.

وی ادامه داد: طلبه باید، ساعاتی اختصاصی برای مناجات، بین خود و خدایش قرار دهد و نماز را به صورت جماعت به جا بیاورند.

استاد حوزه بیان داشت: از بهترین راه‌های تبلیغ در بین مردم، مخصوصا قشر جوان، احترام و توجه به شخصیت افراد است.

حجت‌الاسلام جورابچی، عنوان کرد: طلبه باید ساعتی از عمر خود را نیز به کسب علم و دانش قرار دهد و فرقه‌های مختلف را بشناسد. از عقاید و آداب آن‌ها اطلاع داشته باشد و جواب شبهه‌هایی که وارد می‌کنند را به درستی بداند و سعی کند پاسخگوی همه شبهات باشد.

استان: هرمزگان | شهر: میناب

استاد حوزه و دانشگاه:

هدف دشمنان تغییر سبک زندگی اسلامی است

نشست اخلاقی سبک زندگی اسلامی با حضور طلاب و استادان در مدرسه علمیه خواهران حضرت زینب(س) میناب برگزار شد.

«خانم میرجلیلی»، استاد حوزه و دانشگاه با بیان این که زمینه نفوذی مثل قبلا نیست افزود: از جمله اهداف نفوذی ها این است که دشمن در پی تغییر سبک زندگی اسلامی و جایگزین سبک زندگی غربی در سراسر عالم است. امروز دشمن خانواده را هدف قرار داده است. دشمن از طریق تغییر رویکرد زن مسلمان سعی در تغییر رفتار اسلامی کرده است.

وی درپایان با توصیه به مبلغان گفت: الگوی اصلاح این است که اول الگو اصلاح شود سپس باید ابتدا خود را اصلاح کنیم بعد به فکر اصلاح جامعه باشیم.

استان: همدان | شهر: بهار

کارشناس ادبیات:

مقالاتِ دارای پیام و هدف، بهترین نوع مقالات هستند

کارگاه آموزش نویسندگی با سخنرانی «خانم بهاری» کارشناس ادبیات در جمع طلاب و استادان مدرسه علمیه خواهران صدیقه کبری(س) بهار برگزار شد.

در این کارگاه، «خانم بهاری»، کارشناس ادبیات، به تبیین اهمیت و جایگاه مقاله نویسی در تحقیقات علمی، نقش مقالات در گسترش مفاهیم تازه و بالا رفتن سطح علمی طلاب و اصول نگارش مقاله پرداخت.

وی گفت: برای نوشتن مقاله باید به، عنوان، نام نویسنده، چکیده، واژگان کلیدی، مقدمه، مبانی نظری تحقیق، روش تحقیق، نتیجه گیری و منابع توجه داشت.

خانم بهاری، همچنین روش تحقیق را به توصیفی ـ تحلیلی، کتابخانه‌ای، میدانی و پزشکی ـ آزمایشگاهی، تقسیم کرد و گفت: آگاهی از اصول نگارش مقاله و اعتماد به نفس در امر مقاله نویسی می‌تواند به طلاب کمک کند که به سوی نوشتن هدایت شوند و اطلاعات خود را چنان که باید به نگارش در بیاورند. مقالات دارای پیام و هدف بهترین نوع مقالات برای چاپ هستند.

وی افزود: خلاصه‌نویسی نیز به دو روش صورت می‌گیرد؛ نخست، مطالب را با دقت و با تمام جزئیات خوانده شود، گزیده‌ای از آن‌ها نگاشته شود. دوم، جمله‌های مهم در متن را خط کشیده سپس کنار هم جمع آوری کنیم. همچنین کلمات سنگین را ساده کنیم.

استان: همدان | شهر: همدان

معاون فرهنگی حوزه‌های علمیه خواهران:

هدف از خلقت انسان رشد، عبادت و بندگی خداست

«حجت‌الاسلام والمسلمین اسکندری»، معاون فرهنگی حوزه‌های علمیه خواهران، در همایش طلیعه حضور حوزه علمیه خواهران همدان، ضمن اشاره به اهمیت انس با اهل‌بیت(علیهم‌السلام)، وظایف فرهنگی تبلیغی طلاب و جایگاه روحانیان را تشریح کرد.

معاون فرهنگی تبلیغی حوزه‌های علمیه خواهران گفت: توسل به اهل‌بیت(علیهم‌السلام) از عوامل موفقیت طلبه است. طلبه اگر با اهل‌بیت(علیهم‌السلام) انس بگیرد، قلبش نورانی می‌شود.

وی افزود: هدف از خلقت انسان رشد، عبادت و بندگی خداست، خدای متعال انسان‌ها را آفرید تا در مسیر عبودیت حرکت کرده و نسبت به خدا و ائمه معصومان(علیهم‌السلام) معرفت پیدا کند.

حجت‌الاسلاو مالمسلمین اسکندری اظهار داشت: سه وظیفه مهم طلبگی، تعلیم علم به دیگران برای خدا، شکرگذاری عملی این توفیق الهی و بصیرت می‌باشد.

وی در پایان تصریح کرد: طلاب بخشی از وقت خود را به کارهای علمی اختصاص دهند و توجه به عبادت خود داشته باشند.

حجت‌الاسلام والمسلمین ابراهمیان:

طلبه نباید به دنبال مدرک و شغل باشد

«حجت‌الاسلام و المسلمین ابراهیمیان»، معاون ارتباطات و امور حوزه‌های علمیه خواهران، در همایش طلیعه حضور حوزه علمیه خواهران همدان، گفت: از خصوصیات طلاب این است که در اول راه دچار تردید می‌شوند که آیا راه را درست انتخاب کرده‌اند یا خیر.

حجت‌الاسلام والمسلمین ابراهیمان ادامه داد: راه طلبگی عمل و اشاعه راه پیامبر(ص) و ائمه معصومان(علیهم‌السلام) است.

وی تأکید کرد: طلبگی شغل نیست، ممکن است در این راه به شغل هم برسیم ولی هدف نیست فقط وسیله است.

معاون ارتباطات و امور حوزه‌های علمیه خواهران اضافه کرد: طلبه هم وظیفه دارد برای انجام این رسالت مهم خوب درس بخواند و تهذیب نفس کند. فضای معنوی حوزه‌ها بسیار مهم است و باید از طرف طلبه‌ها و مدرسه ایجاد شود.

حجت‌الاسلام‌والمسلمین ابراهیمیان در پایان عنوان کرد: وظیفه ما در جامعه هدایت‌گری است. ما زیر ذره بین هستیم. همه اطرافیان ما از خانواده گرفته تا جامعه از ما انتظار دارند. خلق و خو و رفتار ما در جامعه باید اصلاح شود. طلبه به آنچه می‌داند باید عمل کند، رفتارش مناسب باشد و در این راه صبر و استقامت هم داشته باشد.

بانو مجتهده گلگیری:

طلبه برای موفقیت باید از قرآن و عترت کمک بگیرد

«بانو مجتهده گلگیری»، استاد حوزه‌های علمیه خواهران، در همایش طلیعه حضور حوزه علمیه خواهران همدان، درباره «ویژگی‌های معنوی و اخلاقی طلاب» مطالبی را بیان نمود.

بانو گلگیری گفت: کسانی که فکر می‌کنند اسلام به بانوان اهمیت نمی‌دهد ببینند حضرت معصومه(س) را که منشأ و محور این همه خیر و برکت شده، ببینند چه مقامی دارند. حضرت معصومه(س) شافع روز جزا هستند و بسیاری از علمای بزرگ بواسطه ایشان به مقامات معنوی رسیدند.

وی تأکید کرد: طلبه نباید دچار هوای نفس شود و باید از خدا و قرآن کمک بگیرد.

استاد حوزه، عنوان کرد: بهترین شکل عبادت سجده است، چون دربردارنده بهترین حالت در مقابل خدا و تواضع عالی انسان در برابر خداست.

وی خاطرنشان کرد: توصیه‌های امام خمینی(ره) به طلبه‌ها، حفظ ذی طلبگی، دوری و اجتناب از دنیا و تهذیب نفس بود.

استان: یزد | شهر: میبد

در مدرسه علمیه خواهران حضرت زهرا(س) بررسی شد

عوامل قساوت قلب در انسان

«حجت‌الاسلام فیاضی»، استاد حوزه و دانشگاه، در جمع طلاب مدرسه علمیه خواهران حضرت زهرا(س) میبد با اشاره به عوامل قساوت قلب، گفت: اگر قلب از وجود خدا خالی شود، جایگاه شیطان می‌شود.

وی اظهار داشت: قساوت قلب یعنی سختی قلب و این‌که درون قلب انسان هیچ‌گونه محبتی نباشد. نخستین عاملی که سبب قساوت قلب می‌شود، لجاجت در برابر حق است. انسان در برخی موارد به خاطر خوشایندی بعضی دیگر، حق را زیر پای می‌گذارد. بر اساس آیات قرآن بین حق و باطل چهار انگشت بیشتر فاصله نیست.

استاد حوزه و دانشگاه، پیمان شکنی را از دیگر عوامل قساوت قلب دانست و یادآور شد: خداوند در قرآن در این زمینه می‌فرماید: «به خاطر پیمان شکنی آنان، آن‌ها را از رحمت خود دور کردیم و قلبشان را سخت کردیم.»

وی اضافه کرد: آرزوهای طولانی موجب قساوت قلب انسان می‌شود. البته اصل آرزو مذموم نیست، آرزویی که قلب را ناپاک کند، مذموم است.

استان: یزد | شهر: بافق

در مدرسه علمیه خواهران الزهرا(س) برگزار شد

کارگاه آموزشی آشنایی با سامانه‌های حوزه‌های علمیه خواهران

کارگاه آموزشی آشنایی با سامانه‌های حوزه‌های علمیه خواهران با حضور کارشناس سامانه مدرسه علمیه خواهران الزهرا(س) بافق به صورت عملی برگزار شد.

در این کارگاه که با آموزش سامانه کوثرنت آغاز شد، «خانم اکرم دهقانزاده»، استاد حوزه، با توجه به اهمیت و حضور گسترده طلاب در فضاهای مجازی بر هر چه فعال‌تر بودن طلاب در این فضاها تأکید کرد و گفت: سامانه‌های قابل دسترس حوزه علمیه خواهران فرصت مناسبی است تا طلاب با حداقل امکانات و حداکثر سرعت در فضایی امن به فعالیت مشغول شوند.

«خانم دهقان‌زاده» با اشاره به انواع سامانه‌های وابسته به حوزه‌های علمیه خواهران مانند کوثرنت، سمتاز، فرخوان‌ها، سخا و... و با دسته بندی هر کدام از آن‌ها بخشی از سامانه کوثرنت را معرفی کرد و نحوه استفاده از نسخه اندروید آن را توضیح داد.

وی در ادامه نحوه ثبت نام طلاب در مسابقه سیر مطالعاتی و سلسله مسابقات قرآن و عترت را با توجه به نزدیک بودن به زمان برگزاری آزمون‌های آن برای طلاب شرح داد.

استان: یزد | شهر: یزد

استاد حوزه و دانشگاه:

محرم از شعائر الهی است

«خانم نقدی»، استاد حوزه، در جمع طلاب مدرسه علمیه خواهران الزهرا(س) یزد، به بیان احکام و آداب ماه محرم پرداخت.

خانم نقدی بیان کرد: پوشیدن لباس سیاه، روزه‌داری، گریه بر مصائب اهل‌بیت(علیهم‌السلام)، قرائت سوره واقعه، ذکر صلوات، زیارت عاشورا و... از آداب ماه محرم است.

وی افزود: رعایت این موارد سبب بهره‌برداری بهتر و بیشتر از ایام محرم می‌شود. هر چه معرفت نسبت به امام حسین(ع) بیشتر باشد، استفاده معنوی از این ایام نیز بیشتر خواهد بود.

استاد حوزه تأکید کرد: در دستگاه امام حسین(ع) همگان پذیرفته می‌شوند. ورود هر کس به مجلس اهل‌بیت(علیهم‌السلام) نشان دهنده عنایت آن خانواده است. باید توجه داشت هر چند حضور در مجالس با اخلاص و ادب بیشتر باشد، مؤثرتر است، ولی نسبت به کسانی که با ادب و احترام در مجالس شرکت نمی‌کنند، تنگ نظر نباشیم و برخورد نامناسب نداشته باشیم.

در مدرسه علمیه خواهران حضرت زینب(س) عنوان شد

عمل به منویات مقام معظم رهبری(مدظله‌العالی) واجب است

نشست اخلاقی در مدرسه علمیه خواهران حضرت زینب(س) یزد با هدف افزایش معنویت در طلاب برگزار شد.

«خانم رحیمه رضاییان»، استاد اخلاق، در این نشست ضمن تأکید برصفات و ویژگی‌های انسان نمازگزار، بحث ولایت پذیری را مورد بررسی قرار داد و گفت: باید در کنار انجام عباداتی مانند نماز، روزه و کارهای خیر دیگر، تابع اوامر مقام معظم رهبری(مدظله‌العالی) بوده و همه سخنان ایشان را رصد کنیم و له آن‌ها جامه عمل بپوشانیم؛ چرا که اطاعت از ولی زمان بر ما واجب است.

وی در ادامه با اشاره به اثرات جان‌بخش وضو، گفت: بر اساس روایات اهل‌بیت(علیهم‌السلام) اگر کسی با وضو بمیرد، شهید از دنیا رفته است.

خانم رضائیان، خاطرنشان کرد: رئیس بدن، قلب است و اگر وضو بگیریم، قلب ما از یاد خدا غافل نمی‌شود؛ چون آگاهی و توجه پیدا می‌کند و آن‌گاه تمام بدن به خاطر قلب آگاه می‌شود. وضو داشتن با قصد قربت و برای رضای خدا تمام بدن انسان را پاک می‌کند.

وی همچنین طلاب را سفارش به دائم الوضو بودن کرد و یادآور شد: اگر انسان برای انجام هر کاری وضو داشته باشد، افزون‌بر نشاط بیشتر جسمی و روحی برای انجام آن کار، به تدریج این کار خوب در وجود او نهادینه می‌شود.

در مدرسه علمیه خواهران معصومیه(س) عنوان شد

رشد علمی طلبه باید او را مردمی‌تر کند

نشست اخلاقی با هدف آشنایی و پیوند خانواده‌های طلاب با حوزه علمیه، با حضور «حجت‌الاسلام والمسلمین رؤیت» نماینده موسس مدرسه علمیه خواهران مصعومیه(س) یزد، «حجت‌الاسلام والمسلمین سیدناصر محمدی» استاد حوزه و دانشگاه در مدرسه علمیه خواهران معصومیه(س) یزد برگزار شد.

«حجت‌الاسلام والمسلمین رؤیت»، نماینده مؤسس مدرسه علمیه خواهران معصومیه(س) یزد، درباره فعالیت‌های مدرسه، به ارائه گزارش پرداخت.

در ادامه «حجت‌الاسلام سیدناصر محمدی»، استاد حوزه، بیان کرد: سعادت دنیا و آخرت و دوای همه دردها در قرآن و سخنان اهل‌بیت(علیهم‌السلام) است و آموزش قرآن و سخنان اهل‌بیت(علیهم‌السلام) در حوزه‌های علمیه انجام می‌شود.

وی خاطرنشان کرد: عالی‌ترین علم، علم دین بوده و دانش‌ها دیگر بعد از علم دین قرار دارند.

حجت‌الاسلام محمدی در توصیه به خانواده طلاب، خاطرنشان کرد: طلاب را یاری و زمینه پیشرفت آن‌ها را فراهم کنید تا طلبه موفقی شوند.

وی در توصیه‌ای خطاب به طلاب نیز عنوان کرد: طلبه باید به هر میزان رشد علمی می‌کند، متواضع‌تر و مطیع باشد. احترام او به والدین بیشتر شده و مردمی شود.

جایگاه پدافند غیرعامل در حوزه‌های فرهنگی

در مسائل فرهنگی یک جامعه باید این‌گونه بیان کرد که دشمن در تهاجمی فرهنگی تلاش دارد تا با هدف قرار دادن و از بین بردن فرهنگ و اصول فرهنگی یک جامعه بر مجموعه باورها، هویت و الگوهای رفتاری و شخصیتی یک ملت ضربه وارد کند و با از بین بردن آن‌ها در سطوح مختلف مردم، نخبگان و مقامات یک کشور سبب از بین رفتن عزم و اراده نبرد و در نهایت قدرت بازدارنگی روانی شود.

در جنگ یا تهاجم فرهنگی هدف اساسی، جایگزینی ارزش ها، روش‌ها، روش زندگی، اخلاقیات و نظام فرهنگی مهاجم به جای ارزش‌ها، عقاید، روش زندگی، اخلاقیات و نظام فرهنگی مورد تهاجم است. و این یعنی نهی کردن جامعه از فرهنگ خودی و جایگزینی فرهنگ مورد نظر دشمن. و سرانجام این که در این راه با استفاده از ابزارهای فرهنگی و هنری اهداف خود را پیاده کرده و جامعه هدف را دچار فروپاشی می‌کنند.

ایجاد و گسترش شبکه‌های تلویزیونی، بهره‌برداری سودجویانه از تبلیغات، استفاده منفعت طلبانه از سینما با ساخت فیلم‌های پیام‌دار، ساخت تیزرها، بهره از هنر معماری در تزریق افکار فراماسونری و ... تنها نمونه‌هایی از اقدامات دشمن در تهاجم فرهنگی و رخنه کردن در فکر و اندیشه یک جامعه است که ریشه در ابتذال کشیدن فرهنگ آن جامعه بارویکردی هویت ستیزانه دارد.

تخریب الگوها و اسوه‌ها، بی‌هویت کردن افراد، از خود بیگانه ساختن و ترویج ناامیدی در ملت‌ها، حتی ترویج و تبلیغ خط و زبان بیگانه از جمله اقدامات دیگری است که دشمن در جایگزینی فرهنگ خود در تهاجم فرهنگی دنبال می‌کند.

از نگاهی دیگر این تهدیدات با پشتوانه‌ای قوی تحت عنوان «ناتوی فرهنگی» نظام و سازمان قوام یافته‌تری به خود گرفت و با اتّحاد کشورهای سلطه‌جو برای تحت کنترل درآوردن کشورهای مستقل، همراه شد.

از جمله اقدامات این نظام متّحد در فروپاشی فرهنگی ملت‌ها؛ ایجاد و تقویت خبرگزاری‌های بین‌المللی مانند «آسوشیدپرس»، «یونایتدپرس»، «فرانس پرس» و «رویترز»، تأسیس و راه‌اندازی شبکه‌های رادیو و تلویزیونی مانند بی‌بی‌سی، سی‌ان‌ان و هزاران پایگاه خبری دیگر، حمایت از بنگاه‌های انتشاراتی و شناسایی روشنفکران غرب‌گرا و چاپ آثار آن‌ها، حمایت از بنیادهای علمی هم‌سو و حمایت از مطبوعات و رسانه‌های خبری همسو در کشورها بود که اهدافی ا ز جنس ترویج فرهنگ خود (بیگانه) و فروپاشی فرهنگ درونی یک جامعه را دنبال می‌کردند.

حال در این بین بحث «مهندسی فرهنگی» که بارها مورد تأکید مقام معظم رهبری نیز بوده است، مطرح می‌شود. لازمه مهندسی فرهنگی در ابتدا هماهنگی تمام دستگاه‌ها و نهادهای فرهنگی فعال در یک کشور است. و از آن‌جا که مردم در انجام مهندسی فرهنگی آن را از سوی حاکمیّت طلب می‌کنند، این امر نیازمند وجود نگاه برتر و بالاتر در همه جریان‌های فرهنگی داخلی است که با یک بصیرت و تفکّر کلان همراه باشد و در این راستا فرهنگ موجود کشور را شناخته و سمت و سوی آن را به درستی معین کند.

تا اگر ضعف‌هایی وجود دارد آن را اصلاح کرده و راه‌های نفوذ را ببندد.

با این مصادیق برای برنامه‌ریزی فرهنگی و حفظ هویت و استقلال یک کشور نیاز به مهندسی فرهنگی کاملاً مشهود بوده و احساس می‌شود.

استان: یزد | شهر: احمدآباد

در مدرسه علمیه خواهران حضرت زهرا(س) برگزار گردید

کارگاه آموزشی اخلاق ائمه جماعت

اولین جلسه کارگاه آموزشی اخلاق ائمه جماعت با حضور «حجت‌الاسلام والمسلمین حسین حیدریان»، مسئول تبلیغ مدارس علمیه اردکان و با مشارکت مدرسه علمیه خواهران فاطمه الزهرا(س) اردکان و مدرسه علمیه خواهران حضرت زهرا(س) احمدآباد برگزار شد.

«حجت‌الاسلام والمسلمین حیدریان» مسئول تبلیغ مدارس علمیه خواهران اردکان در جمع ائمه جماعت مدارس سطح شهر، به بیان مباحثی پیرامون اخلاق امام جماعت پرداخت و نکاتی را در این مورد یادآور شد.

وی خاطرنشان کرد: امام جماعت باید رابطه صمیمی با مسئولان مدرسه و دانش آموزان برقرار نماید و آن‌ها را درک نموده و همکاری لازم را داشته باشد زیرا در این صورت می‌تواند تاثیر بیشتری روی دانش‌آموزان داشته باشد.

این استاد حوزه اضافه کرد: در مرحله اول نظم را رعایت نماید و از ملالت، خستگی و دلزدگی دانش آموزان جلوگیری نمایید و برای ایجاد یک فضای با نشاط برای آن‌ها حداکثر سعی خود را بنمایید و زمینه شادی و خنده آن‌ها را با برگزاری برنامه‌های متنوع مانند مسابقات پرمحتوا و سرگرمی مناسب فراهم نماید.

مسئول تبلیغ مدارس علمیه اردکان، درباره خصوصیات ظاهری امام جماعت، تصریح کرد: امام جماعت باید متبسم، خوشرو، خوشخو و خوشگو باشد و در عین حال تکبر نداشته، متواضع و فروتن باشد.